京城日報
夕刊
四月二十日（木）
印刷人 小川三之介
發行所 京城府太平通一丁目 合資會社京城日報社

すき燒 鳥料理 水炊 喜久家 本町二 喜樂館橫 電本三八三番

依然！經濟惡化に押され 米が金輸出禁止斷行
統制物價水準を確立すべく 十九日大統領より聲明

【ワシントン十九日發電】ルーズヴエルト大統領は國內の經濟情勢に鑑み、商品價格の引上げを目的とする金輸出禁止を復活する旨十九日聲明した

去る五日、金輸出禁止を解除してから僅か二週間を經過した十九日再び金輸出禁止を決行するに至つたのは、主として解禁後の國內經濟情勢に起因するものとみられる。特に大統領の金輸出再禁止聲明は大統領が愈よデフレーション防止の目的で、積極的に大統領のいはゆる統制物價水準ならびに統制信用を確立すべき劃期的金融政策に乘出した、最初の重大階梯として各方面から異常な關心をもつてその成行きを注視されてゐる、大統領はさらに右金融政策實施の第二段梯として、新たなる通貨方策を發表する筈

全世界の「金本位への復歸を望みつゝ此擧に」 ル大統領の聲明內容

【ワシントン十九日發電】ルーズヴエルト大統領の金輸出再禁止に關する聲明左の如し

金輸出許可制の停止はドル換價を維持するため即時實施するが右は主として國內商品價格の引上げを目的として行はれたものである、但し予は商品價格の引上げは確たる統制の下に實現されることを欲し、無統制に躍騰するを許さない、來るべき國際經濟會議もまた米財界ならびに實業界の正常的基礎を再建すべき經濟政策の一部を構成するものである、予は全世界が再び金本位制に復歸すべきことを希望する、勿論新たなる金本位制の下においては通貨發行に對する金準備率は自から過去の金本位制と異るところあるは言ふまでもないが、金本位制の再建こそは世界通貨情勢を安定すべき最良の方策である

金輸再許可一切許可せず ウ長官語る

【ワシントン十九日發電】ルーズヴエルト大統領の金輸出再禁止聲明に關し、財務長官ウデイン氏は左の如く語つた

財務省は今後金輸再許可は一切與へないが、別に近く條例を發しイヤーマーク金輸出を許可する筈である

情勢は何時まで續くか判らぬ ウ財務長官の聲明

【ワシントン十九日發電】ルーズヴエルト大統領が物價引上げのため金輸出再禁止を聲明したことについて、財務長官ウデイン氏は十九日左の如く語つた

聲明した大統領が金の輸出を再び禁止したことにより米國は金本位を離脱することゝなつた、しかし金の輸出が禁止されたゝめに米國現在の狀態はすくなくとも當分の間金本位離脱のまゝで進むであらう、然しこの情勢がいつまで續くかといふ豫想については予は言明を避けたい

通貨處置の權限をル大統領に附與要請

【ワシントン十九日發至急報】米國經濟立直しの抱負の下に金輸出禁止を斷行したるルーズヴエルト大統領は、さらに金融政策に關し十分にその抱負を實行するため、近く議會に對し通貨問題を處置する全權を、大統領に附與すべきことを要請する旨言明中であると

日蘭條約 調印を完了

【ヘーグ十九日發電】日蘭仲裁々判條約は十九日調印を了した

政友の思想教育特別委員會 十九日開催

【東京電話】政友會は十九日午後本部に思想教育特別委員會を開き安藤委員長より調査方針に就き一場の挨拶あり

一、共產黨出現の防遏方針
一、教育制度及內容の改正
一、思想惡化の理論的研究

其の他に就き意見を交換し、具體的調査は次回に調査することとなつた

駐英蘇代表がサ外相を訪問

【ロンドン十九日發電】駐英ソヴエート代表は十九日午前、外務省にサイモン外相を訪問し、重要會談を遂げた

日銀總裁の後任早くも取沙汰 勝田、馬場、結城の諸氏に呼聲
副總裁留任は確實

【東京電話】日銀土方總裁は六月十六日をもつて滿期となるので、早くもその後任が噂にのぼつてゐるが、深井副總裁は今回の世界經濟會議が早くて七月十日頃となるため留任は確實とされ、土方總裁のみは次の內閣が民政系內閣でない限り更迭は免れめだらうとされてゐる、すなはち土方總裁は民政黨內閣時代から留任し、現內閣でも高橋藏相が自己の意に從ふ人物ならば誰でもよいといふ方針であつたゝめ、再び留任となつたものであるが、氏の再三の留任には政治的に非難を加へるものもあり、次期內閣が民政系もしくは高橋氏を藏相とする內閣でない限り、更迭は免れ難いと見られるが、その後任には勝田主計氏、馬場鍈一、結城興銀兩總裁の呼聲高く、深井副總裁の今回の會議出席で箔をつけたことにより、總裁への昇任說も相當有力である

中央派雜軍合同の北支軍事分會 激論後決定を得ずして散會

【北平十九日發電】何應欽は十九日午前十時北平軍事分會に西北、宋哲元その他中央派及雜軍各將領を集め、軍事會議を開き雜軍援助の議につき協議したが、中央側に誠意なきため、相當激烈な論爭があつた模樣で、結局何等の結果も得ず散會した

天長節の合同奉祝會 申込廿五日迄

京城府主催の天長節官民合同奉祝會は、當日午前十一時から朝鮮神宮廣場に於て擧行されるが、參列者は二十五日までに會費五十錢を持つて府秘書係に申込まれたいと

海軍特命檢閲使 谷口大將來鮮
二十一日夕釜山着の豫定

海軍特命檢閲使として來鮮する海軍大將谷口尚眞氏は、二十一日午後六時半關釜連絡船で釜山着、海雲臺溫泉に一泊し翌二十二日午前八時十五分鎭海要港部差廻しの驅逐艦『蓮』で釜山發鎭海に向ひ、廿五日午後八時五十五分京城驛通過で旅順に向ひ、同地の檢閲をすまして關東州を經大連より海路歸任する豫定である、これが爲め池本府御用係は二十日午後十一時京城驛發釜山に向ふこととなつた

若槻總裁歸京す

【東京電話】若槻民政黨總裁は十九日午後四時新橋驛着列車で伊豆伊東の靜養地より歸京、同五時半大和村の本邸に入つた

重なる統治會合で『打てば響く妙境近し』
對外情勢の重大變化に驚くな 宇垣總督時局を語る

知事會議から警察部長會議へと會議の連續したあと、お膝下の京畿道管內に、自力更生の村々を訪れ田園氣分に觸れて歸つた宇垣總督は、二十日午前十一時半から記者團と會見、左の如き談話を試み、特に現下政局の動搖を策する者に向つて頂門の一針を下した

知事部長會議の成果

知事會議に引續き警察部長の會合、更に地方視察に出掛けて多忙に追はれ、暫く會談の機を得ませんでした、私が赴任後に開きました知事、部長の會議は今回で三度目でありますが、度重なるにつれてお互の氣心もわかり、氣合も合つて來て所謂打てば響く底の妙境に漸次近づきつゝあるを感じまして、頗る愉快に耐へませぬ兩會議中を通じて熱ある力ある價値ある各種の意見の交換も行はれ今後の半島統治上甚多貢獻裨補すべき處あるは勿論、殊に社會教化自力更生事業の御進發展の上に、至大なる意義を有する會合なりしを認めました

雙棧敷よりする政局の展望

前に述べた如く半島內の仕事に忙殺せられてゐた爲め、新聞さへも讀みをらぬ始末だから、中央の政情などは素より私の頭の內には漠として映じてをらず、從つて何等取止めた感想なども起つてをらぬが、更に角其後の不安深淵に關する系次の御進行も動き目なく、相變らず政局の動搖が報ぜられるのは誠に不可思議千萬である、此間に政界の策士連が暗躍暗動を盛んに試みてゐるとの事も傳へられてゐる、押も陰謀や策動や脅迫や傾向や宣傳等によつて

神聖なる政權

が移動すべしとは私には信ぜられぬ、左樣な陋劣なる術策や小刀細工によつて、政權が動くことになつては、世相は益々明朗を缺き、政治の公正は愈よ破壞せられることになるから、思慮ある國民は決して左樣なる動搖に與く政變は、希望せぬと思ひます、今日國民の渴望しあるは內外時局の不安除去と、國民生活の安定向上であり、又今日國民間の認潮すべきは、擧國一心國步の艱明朗なる主義綱領であり、更に今日國民の痛感しつゝあるは政黨と財閥のインチキ思想傾向の排除であると考へる、官邊の要路に綱れたる經綸抱負を有し而も夫れを實現するだけの

實力手腕を有

する人士の出でざる限りは、幾度政權の移動があつても、それは國利民福の增進とは沒交渉である、又國運進展の上には何等の支障も有せぬから、結局目下行はれつゝある政變切迫せりとの說は濟の松風聲ばかりに終りはせぬかと考へてゐる

眞の非常時は近づく

非常時々々の掛聲は餘りに高過ぎ時に少しく安閑りに過ぎはせぬかとの感を私は起したともある一人である、然るに聯盟脱退を轉機として眞の非常時が現はれ掛けたと私共には思はれる節がある、即ち米露の聯盟接近、英米等における武器禁輸問題、南洋委任統治領に關する濠洲の意向の發露、米國大西洋艦隊の太平洋常留、日印通商條約廢棄の問題の如きは直接又は間接に聯盟脱退に伴ふ對日本の國際狀態の變化を示唆に物語る片鱗ではないかと考へ得る、追々と全貌が現はれ來りても、恐るゝかぬやう、國民は篤と覺悟し、又夫れに對應する用意を怠り勿れ、振らずに精進することが肝要である

觀光客の殺到

花盛りの好季節も漸よ近づき內地方面よりの視察觀光等の御客樣が昨春よりもメッキリ殖えたやうである、殊に最近京城に於て全國米穀大會が、又來月上旬には全國高等女學校長の大會が開かれるとのことである、遠來の珍客に不便を與へない樣に、又半島に關する正しき理解を受入れてもらうやうに、お互は注意し勉めねばならぬと考へてゐる

待望の北廻り線開通式行はる 廿日葦子溝にて

【圖們特電】日滿兩國經濟統制の上に一大使命を期待される吉敦延長線（北廻り線）（局子街經由延吉—葦子溝）工事の開通式は廿日延吉縣葦子溝に擧行された、この日四月の下旬ながら珍しく雪に霽められた局子街新停車場には、裝甲車を先頭とする國際列車一、二等車數輛を連結する特別列車が階の如く並びで出爾れの開通式に臨む日滿兩國の代表、關東軍加藤參謀、同校中佐、中野、高總少佐、大村交通監督部長、外二名、橋本憲兵司令官、同副官、滿洲國側多數參列者あり、また滿鐵山崎理事、佐藤鐵道建設局長、村山總務局長代理、工事關係の各部所長、小田總務部長、松川工務長など定刻の八時三十分に乘込み、葦子溝江に於ける歷史的の開通式場に向つたが、沿道の住民は何れも歡呼してこの特別車を歡迎、同十時葦子溝に到着、かくて光榮ある開通式の開會が宣せられた

地方長官會議 陸軍所管につき

【東京電話】地方長官會議第四日は二十日午前九時陸軍戶山學校で開會陸軍側から荒木陸相、柳川、土橋兩次官、石井參謀官、山岡軍務局長外各局長出席荒木陸相より別項の如き訓示ありついで軍務局鈴木貞一中佐から最近の國際情勢ならびに支那の情況につき說明、終つて陸相招待の午餐會に臨み午後一時散會した

全國視學官會議出席者 京畿道江頭氏の視察期待

全國視學官會議は來る二十四日から三日間東京に於て開催されるが朝鮮からの出席者は本府大野學務課長、富山咸南、林黃海、山名全南の各學務課長、福島慶北、岩下慶南、江頭京畿の各視學官の七名で、京畿道の江頭視學官は會議終了後愛知、京都、奈良、大阪、神戶、福岡、島根各地の學事視察をなし五月十二日頃歸任の豫定であるが、今回の視察は主として昨今問題となつてゐる京城府教育聯盟の結成に先だち、內地各都市の教育聯盟の實際を見聞して計畫上の有力な參考資料を得、一方農村の自力更生運動、あるひは農村學校の施設狀況等を視察して歸るもので前記諸問題視察の結果氏の歸任後に具體化するものとして各方面から注目されてゐる

處女レールは招く……待望の敦圖道開通式は廿日葦子溝で擧行されたが、寫眞は上より（一）拉法驛（二）高兵臺驛建設地（三）[illegible]（四）建設列車の活動

對支政策の根本は飽までも靜觀主義
親善希望の際局地保全を考慮 有吉公使歸任の途へ

【東京電話】既報有吉公使は最近の對支政策確立に關し、政府と打合せのため歸朝中の有吉駐支公使と須磨一等書記官は、二十日午前九時東京驛發西下歸任の途についたが公使が滯京中內田外相はじめ外務首腦部と協議の結果決定した新對支政策の根本は、すべて消極的靜觀主義に基くもので

一、帝國政府は支那の抗日策を斷乎として排除すべく、現に長城を境界としてとりつゝある實力的手段は支那側で武力工作を停止せざる限りあくまで續行
一、滿洲問題は日本の自主的承認で一段落を告げたものとし、將來支那との商議で何等かの解決處理を試みんとする企圖は、全然解消したものとす
一、日支直接交渉はわが方より如何なる場合と雖も、積極的に開始の提案を提議せざる方針である
一、中央たると地方的勢力たるとを問はず眞に極東平和の使命を認識し、わが方との親善修交を希望し來る場合には局地的公益保全に關し好意的考慮を拂ふ用意がある

第二窮民救濟事業 本府は獨自案で進む
各道も財源捻出の餘地を發見 三ケ年期限で計畫へ

第二次窮民救濟事業の財源調査は本府內務局から各道に照會した結果、各道とも現在施工中の窮民救濟事業の程度ならば、何とか捻出の餘地あることが判明、問題は國庫補助の如何に懸り、財務局がこれを如何に處理するかにあるが、各道とも夫々適切なる事業計畫に着手すべく、本府は本府で直轄の河川改修、道路事業等急なるものより伸縮自在の立案を進める模樣である、本事業は本府も地方も三ケ年を期間とし、漸減主義で計推することになつてゐる

小笠原數夫少將

平壤飛行隊の定期檢查執行の爲來鮮中であつた、陸軍航空本部小笠原數夫少將は、二十日午前七時五十二分入城、同九時十分京城驛發列車で歸任した

本府辭令（十九日附）

京畿道公立普通學校長 吉原雄四郎
同 太田韻
同 有島誠
高等官七等を以て待遇せらる
高等官八等を以て待遇せらる
本府道理事官 朴孝謙
依願免本官

あすの天氣(21)

高氣壓は滿洲から朝鮮及黃海に擴つて居り本邦東北地方も亦氣壓が高い低氣壓は九州南西海上と黑河流域とに在つて共に東進してゐる全鮮亘つて氣溫は稍々より三度內外高くなつた明日も晴ち勝ちである

豫報 曇一時晴

仁川の潮時（二十一日）
滿潮 [illegible]
干潮 [illegible]

春だ・然し痔疾患者には悩みだ
春の痔疾は增惡し易いからだ 然し夫れだけに最も治療し易い時でもある
小松痔退膏
（主效）痔核 裂痔 痒痔 脫肛 痔出血 痔瘻 肛門糜爛
此時鎭痛止血收斂肉芽新生の特質をもつ本劑で早期手當すれば良結果が得られ易く早く全治となります。
（箇）三十錢・五十錢 一圓・二圓
姉妹藥として發賣 小松痔退座藥（挿入用） 小松痔快丸（內服藥） 三者併用すれば一層好結果を擧ぐべし
發賣元 東京日本橋區本町 玉置合名會社 振替口座東京七三番
全國著名藥店百貨店藥品部に販賣す
Z—33

朝鮮共產黨再建運動
早期に發見檢擧す
主要人物相次いで潜入
（廿日警務局保安課發表）

先般京畿慶南兩道に於て檢擧した朝鮮共產黨再建鬪爭協議會事件は、在東京の朝鮮人極左分子を以つて組織して居た勞働階級社一派の者が朝鮮共產黨の再建を企圖し、主要人物が相次いで鮮內に潜入し、黨組織に着手して居たのを早期に發見檢擧したものである

四十五名逮捕
十五名を檢事局送り

之より先き當局に於ては最近に於ける東京鮮人極左分子の動きに依り漸次此間の事情が明かとなつて居たので關係者の動靜を嚴重注意して居たのであるが、偶々本年一月四日慶尙南道に於て一味の宋演壽を逮捕し取調べた結果、確實な證據を得又鮮內各地における一味の活動狀況も大體判明したので、豫て此方面に注意して居た京畿道と共に二月二十五日以來全鮮に亘つて一齊檢擧に着手し、合計四十五名を逮捕し兩道に於いてそれぞれ取調べた上、重なる者左記十五名を便宜京畿道に於て一括京城地方法院檢事局に送致した譯である

日本共產黨と
連絡提携す
主義者の大部分は
日共又は全協のメンバー

從來內地に於ける朝鮮人主義者等は內地にあつて朝鮮の赤化を目的とする秘密結社を組織し、內地人とは別個に策動して居たが、最近の組織理論に基いて之を解消し各々の立場に於て日本共產黨、全協等の傘下に走り潜行運動を續けて居たのであるが、彼等は又一面朝鮮無產階級の啓蒙を目的として昨年三月東京に勞働階級社と云ふ出版グループを作り、不穩過激なる共產主義的諸文出版物を刊行し、鮮內各地に潜行的に頒布し策動に努めて居たが、其の裏面に於ては朝鮮共產黨再建鬪爭協議會なる秘密結社を組織して朝鮮共產黨の再建を企圖して居たのである。而して彼等の大部分が日本共產黨又は全協のメムバーであつた關係上、この朝鮮共產黨再建鬪爭協議會と日本共產黨とは緊密なる連絡提携があり、之が支持援助を受けて居たものである

取締を
一層嚴重に

叙上の如く本事件關係者の大部分が日本共產黨又は全協のメンバーであつたこと、從つて日本共產黨から暗默の中に支援を受けて居たことは曾て例を見ざる所であつて內地に於ける朝鮮人極左分子が日本共產黨及び全協の傘下にある限り、今後とても此種策動はあり得ると想像せられるので、今後此方面の取締を一層嚴重にする考へである

全鮮を五地區に
分ちて組織化に奔走

斯くて彼等の東京に於ける組織は漸次擴大され諸般の準備も整つたといふので、愈々この再建鬪爭議會を朝鮮內へ移行せしむることに決定し、全鮮を嶺南、湖南、中部、關西、關北の五地區に分ち各責任者を定めて昨年七月頃から順次鮮內に潜入して釜山、密陽、大邱、浦項、清道、元山等全鮮各地に亘つて黨再建の組織化に狂奔して居たものであるが、之を早期に發見檢擧し彼等に策動の餘地を與へず、從つて關係者も少數に止まつたことは不幸中の幸と謂はねばならぬ

送局者氏名

咸鏡南道咸州郡生 金斗植（二十八）
右同 文鏞夏（二十七）
右同 尹基青（二十九）
咸鏡南道元山府生 徐尙樂（二十）
咸鏡南道文川郡生 李容煥（四十三）
慶尙北道迎日郡生 宋演壽（二十七）
慶尙北道盈德郡生 吉且述（二十二）
右同 具守万（二十四）
慶尙北道迎日郡生 崔興峰（二十一）
同清道郡生 朴商根（二十一）
慶尙北道迎日郡生 崔秀峰（二十一）
慶尙北道迎日郡生 李永福（二十）
右同 金相万（二十九）
右同 宋學祚（二十二）
右同 朴宇錫（二十三）

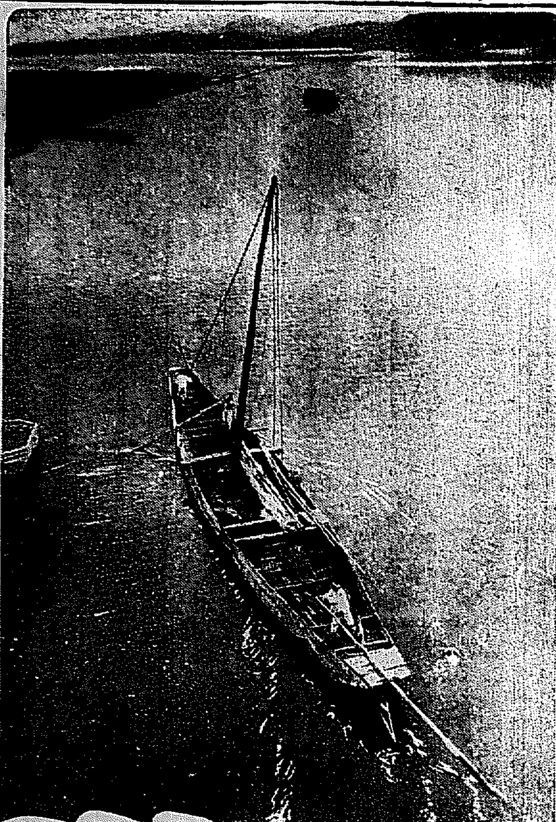

―♀春―の―漢―江―ス―ケ―ッ―チ♀―

本府弓道大會

本府體育會弓道部主催春季弓道大會は二十二日午後一時より本府弓場に開催、競技は（一）金的一手（二）競射（個人各人十手團體各人十手）（三）優勝五ヶ落

エベレスト
探檢飛行

【パーニア十九日發電通】ハウストン探檢隊は世界の最高峰エベレスト山上の第二次探檢飛行を敢行し三萬數千フイートの空に三時間十五分の大飛行を遂行した

最後に無罪判決
一審無罪、二審罰金
過失致死事件の審判
鍵は鹽酸キニーネの致死量

鹽酸キニーネ四、九瓦が、人間の致死量となるか？この疑問を挿んで、法廷に二つの議論が戰れ一審は無罪、二審罰金五十圓の有罪判決となつた忠南論山郡論山面本町六三番地三輪ヤス（三〇）にかゝる過失致死事件の最終審判は、二十日午前十時高等法院、增永裁判長係、河村檢事立會の下に開廷され審理の結果最後に無罪の判決言渡された。事件の起り被告三輪ヤスは論山邑宮岩重雄四男富男に對し下痢としてヒマシ油代用のリシタールを與へんとし、誤つて鹽酸キニーネ四・九瓦を手渡したゝめ翌日の朝イトはこれを服用し中毒死するに至つたもので、果してキニーネ五瓦が死に導いたかどうかに疑問が投げられ、鑑定人の鑑定書によれば普通人の致死量は八—一〇瓦或は八—一五瓦でこゝに準據をおいた最終判決は無罪の理由として鹽酸キニーネの致死量を數字的に確定することは困難であり、その體質によつては五瓦で死亡する場合もあり得るとの鑑定書に基き、三輪の投與した五瓦が富男を死に至らしめたのは事實として推察出來るが、しかし過失の有無は普通一般人の注意力を標準として定めるものなれば鹽酸キニーネ四・九瓦を一時に服用する時特異體質を有する者は死亡することは普通人の注意力が發見出來ずと解せられる、果して然らば被告が注意力を怠りキニーネをリシタールと誤認して交附したとて、その人の死の結果に對して過失致死とはならぬとの判決主旨である

强盜と格鬪して
大小七ケ所の負傷
花の密陽を戰慄さす

【密陽特電】櫻花も今を盛りと妍を競ひ花見氣分に人の心も浮れるこの頃、京釜線密陽に血腥ぐさい强盜事件があつた、被害者は密陽城內宮路梁次郎（？）で、十九日午後十二時頃家族一同寢に就くや、表側子戶をこじ明けた覆面の强盜一名刺身庖丁を振りかざして押入り、その物音に妻女が目を覺すと賊は枕もとに立ちはだかり、主人も起せと凄文句を並べ、出て來た主人に刺身庖丁を突きつけ、一方の手で主人を後手に縛りあげんとしたので、隙を見て一方の庖丁をもつ手に主人が組み付いたが、生憎賊人の手首のオーバーが切れた爲め、賊人は矢庭に主人梁次郎の右頸部に斬りつけ、血を見た雙方は益々狂ひ立つて一騎打ちの大亂鬪となり死物狂ひの賊人は被害者に及び帳を振り廻し被害者の顏面手の指など大小七ケ所の傷を負はせ、被害者のひるむに乘じていづれへか逃走した、一方被害者方では事件と共に同家の兒守が隣家宮田方に走り込み宮田は直ちに密陽署に急報したが、この報と共に時を移さず密陽署員が駆けつけたが既に犯人は逃走した後であつた、因に被害者の傷は何れも急所を外れ幸ひ生命には別條なき模樣である、なほ密陽署では直に各所に通じ目下嚴重なる手配中で犯人がその場に殘した市松帽一個、朝鮮ゴム靴一足、覆面に使つたタオル、オーバーの破れなどの證據品を手掛りに搜査を進めてゐる

美人座騷ぎ二重奏
女給も痺れをきらし
經營者と一悶着か

既報＂美人座の休業問題は花見の季節の時だけに、その成行を各方面から注目されてゐるが、同支配人文弼氏（既報京本氏は前支配人）と經營者[illegible]問題を惹起するに至り目下の處は女給等の出資によつて、この難關をくぐりぬけて居るが、未だ同店は今後の方針については文弼氏から何等の通知も來たらず、女給一同も完全にしびれをきらして困り、その憤慨も絶頂に達してゐるが、一同はけふ廿日一同結束し、何等のたよりなき時は既に經營者たる杉山氏に向つて對抗すべく、問題は益々重大化し、本町署高等係では警戒中

滿洲國祝福の人形使節

【東京電話】滿洲國一周年祝福のプレゼントとして日滿婦人協會から滿洲國へ贈られる人形使節の團長は松平親善伯の令弟松平胖氏令嬢ともこさん（一七）と決定、五月末世堂とし子夫人（協會理事長）附添ひ渡滿し、溥儀執政はじめ各要路の人々を家庭に訪れ日滿婦人融和の尊い使命を果すことになつたが五月二十四日日比谷公會堂で同協會主催となつて盛大な人形使節の送別會を催すことゝなつた

汽動車增配
◇京城漣川間

京城驛—本府間汽動車第九九一列車を漣川まで延長し、更に漣川京城間に第九九〇列車を新設して二十一日から左の如く運轉することとなつた
▲京城發午前十時卅分、漣川着午後零時廿九分
▲漣川發午後零時卅七分、京城着午後二時卅五分

人氣を集めた
內鮮融和デー
東京の婦人子供博で

【東京支社】春に魁けて上野不忍池畔に開かれた萬國婦人子供博覽會は、第二會場芝浦埋立地に設けた四十五萬圓と稱する獨逸ハーゲンベツグ大サーカス團を招き、本社と關係深き西條八十氏作るところのサーカス小唄をコロンビヤから賣出すなど名實共に帝都の春をさらつて行つた觀を呈してゐるが今度は方面違ひの試みとして總督府、本社、相愛會後援の下に十九、二十の兩日を內鮮融和デーとなし韓武甚一派の朝鮮歌舞、朝鮮舞踊等數番上演の他、本社東京支社肝煎りの赤坂川柳妓生十五名の朝鮮踊りなどを見せたが此の種催しとしては始めての試みであり、最も人氣を集めた

美人女給
自殺を圖る

【大邱特電】大邱花柳界で女學生藝者として鳴らした酒の家の溜華と大邱村上町三味線屋の娘津村みきよ（二三）はこの春落籍されて、市內中央通カフエー照陽軒のウエターとして働くとになつたが、美貌とサーヴイスが評判となつてナンバーワンとして騷がれてゐたが、十九日未明突如カルモチン九十錠をのみ自殺を圖つて苦悶中を家人に發見され道立病院で手當した結果、命は取止めるらしい、原因はいろいろと取沙汰され或る悩みから不眠症にかゝり厭世觀を起し、十六日に瘋疾に花見に行き春の名殘りをつくしてこの始末に及んだものらしく、彼女は曾つて平壤高女二年で中途退學したが、聞かな女であつた

贋造貨幣
橫行時代
當局取締に腐心

最近贋造貨幣紙幣の增加著しく當局でも取締に腐心してゐるが、安東縣あたりで大掛りの僞造をなし鮮內に持ち込むものは眞物との判別困難であるが總督府警務局は警察部長會議で特に之が取締につき指示する筈である最近五ヶ年の贋造貨紙幣の檢擧數は一萬五千五百七十二件で、昭和五年までは二千件のものが六年から一躍四千八百件餘になり七年中は四千四百八十三件となつてゐる

軍用犬
報國の猛運動
帝國軍用犬協會の
朝鮮支部成立す

かねて計畫中であつた帝國軍用犬協會朝鮮支部の成立問題は、十七日龍山偕行社に於て軍部官民會合の結果、朝鮮軍司令部は勿論第十九、第廿兩師團の支援並に總督府の後援により之が成立を見るに至り、オール朝鮮を一丸とせる軍用犬朝鮮支部が設立されることになつた、支部長には在鄕軍人會長の安倍少將が選任され、兒玉少將をはじめ第十九、第廿兩師團の各參謀長、獸醫部長を顧問に、總督府側より渡邊農林局長初め學務、內務局長、衞生、農務、警務各課長を顧問に戴き、地方側より愛犬家の山田賴壽、花房英一、本間捷、山田不二男諸氏が幹事となり朝鮮軍獸醫部に支部の事務を置き中央部及分會と連絡することに決定、軍用犬報國の猛運動を起すことになつた

鮮內に地方
分會設立

なほ朝鮮支部の組織は支部の下に地方分會を作ることにし、半島各地に於て愛犬家は勿論愛國の士の賛同を求め、半島を一丸とするいはゆる『軍用犬報國』に邁進し將來は軍用犬資源を朝鮮に於て引受くるべく半島愛犬家の總動員的の實をあげることになつた

菓子の御用は是非當店へ 本町 大和軒 電本四八九・二〇三番

本町二 電本八八八

鐵道飛込自殺

十九日午後九時卅五分京城驛發東行第五列車が京城起點三、八キロの一山附近を進行中、年齡廿四五歲の朝鮮人男が飛び込み自殺を遂げた、目下身許を取調べ中

二重放送の檢定證書
DKの試驗成績好
十八日附下附さる

いよいよ廿六日から開始される十キロ二重放送を前にDKでは連日機器確定のため試驗放送を行ひ遞信局佐々木技師、梅田技手の手により總檢査を受けてゐたが、好成績で完了し十八日附で遞信局より朝鮮放送協會に對し檢定證書が下附されたこれでDK十キロ二重放送は事實上完成されたわけで、廿六日の開始式から全鮮は勿論內地、滿洲、支那の東洋各地までJODKのコールサインが送られる

飛行隊兵凱旋

滿洲國境匪賊討伐に屬して活躍した平壤飛行○○隊兵○○名は廿三日午後零時九分龍山驛着、同地に下車休養の上、同日午後十時廿五分京城驛發列車で原隊に向け凱旋する筈

老ひも若きも、世はあげて春、スポーツシーズン華やかなるが、去る日司法記者俱樂部から野球試合を挑戰された裁判所判事團、堂々七米半に亘る長文の應戰狀を突きつけて十五日愈よ試合とはなつた

×

日頃法城の中にたてこもる彼らに何が出來るものかとたかをくくつた記者團、初めに二點を入れて氣勢をあげたが、何はさて相手は光州時代の名投手宮元部長、サウスポー川崎、それに脇メイ遊擊手までが怪しげな手つきで兎も角失點ヒットを飛ばして忽ち得點また得點、遂に記者團をペシャンコにしてしまつた

×

口惜しがりの記者團この頃、大選手團を擁する地方法院の民事部へ入りたがらないソウナ、なほ二回戰は二十八、九日頃の豫定で、勝敗の豫想は豫斷中

リーガルレコード REGAL

五月新譜（四月二十日發賣）

本衞二十四孝 十種香の段 竹本雛昇
筑前琵琶 橘中佐 豐田旭穠
映畫說明 幕末總動員 伍東宏郎 / 影を慕ひて 泉詩郎
和洋合奏 日滿親交曲 松竹和洋合奏團

流行唄
戀は青空 御井はるみ / 高阪幸子
おぼろ月 伊藤久男
思ひ出かに 彌生ひばり

校歌 早稻田大學校歌 / 慶應義塾應援歌 リーガル合唱團
ナンセンス小唄 サイノロ行進曲 二村定一 / こんな間抜けた事はない 榎本健一

浪花節
吉原百人斬 壽々木壽々若
梁川庄八 木村忠衞
天野屋利兵衞 天中軒小雲月
義經都落ち 宮川松安
惡中の善 天光軒滿月
河內山宗俊（全四枚） 東家左樂遊

高唄 旅行 砂川捨丸 / 中村春代
リーガル萬歲 愉快な二等兵 リーガル千太 / リーガル万吉
落語 女軍出征 昔々亭桃太郎

小唄・端唄
新鷗鵡 草津節 山田和香
館山節・大津繪 作榮
新萬歲 萬く歲づし 明月小光吉
紀州節・新曲

俚謠
佐渡おけさ 村田文蔵
安來節・小原節 出雲福奴
鯛の五本松・串本節 出雲三玉
よされ節 太田美代子

端唄 狐の嫁入 河合二三四
ジャンケンの唄 水野鈴子

浪花節 カチカチ山 島廻家勝丸

▲洋樂のわからぬ人もこれなら滿足▼
行進曲 懐長さん / 自由の鐘 スーザ作 英國リーガル吹奏樂團
ホフマンの舟唄 / 愛の挨拶 オッフェンバッハ作 / エルガー作 英國リーガル八重奏團

コロムビア大衆盤 一枚 全八拾錢也

花の溫陽溫泉
神井館
汽車 京城より二時間 每日數回往復便あり
花見 舟遊 魚釣 宴會の好季節
簡易低廉
汽車賃 土曜日 日曜日 往復 三等金三圓九十八錢 二等金七圓四十八錢 / 平日 往復 三等金二圓七十八錢 二等金四圓八十八錢
茶代辭退
本館 五圓 四圓五十錢 四圓 / 別館 三圓五十錢 三圓

二日のみできくめりんす 金鵄 商標
價額 四日分 一圓 九日分 二圓 十五日分 三圓 特製廿日分 五圓
大每大朝鮮內七大新聞及鮮滿旅行案內所に廣告ス
第五十二帝國議會ニテ花柳病豫防法案ノ通過シタ「めりんす」ハ絶對安全ナ有名家庭藥デス
製劑元 大分縣佐伯驛前 安東萬正堂
直輸入發賣元 安東萬正堂朝鮮總支店 朝鮮釜山富平町二丁目六五 振替釜山五〇二五番 電話二一五一番
●特約店募集 一地方先着順ニテ特約店ニ限リ不要ノ規定書及淋病治療書急送ス
●代理店 大邱府市場町內林商店、清津府浦項町川本初子、群山府明治町岩崎秀吉、鎭南浦松築町小畑商店、裡里榮町吉田藥 ...
●特約店 [illegible]

春季大競馬會
開催月日 四月十五日（土） 四月十六日（日） 四月二十二日（土） 四月二十三日（日） 四月二十九日（祭） 四月三十日（日）
競馬法實施第一回勝馬投票
單勝式 二圓 複勝式 一圓
京城東大門外於競馬場開催
社團法人 朝鮮競馬俱樂部

全鮮藥店販賣
淋疾特效新藥ゴノGONO
二円・四円・十円・二十円（病院用）

グリコデネカセ グリコデオコセ

毛生液ペトロール

ぜん息・神經痛 肺・ろくまく
今津博士の新藥 イマヅミンの完成
[illegible]
十日分二圓四〇・卅日分六圓五〇（送料不要）にて希望者に分譲す 大阪三國町今津研究所へ送金申込

御出產の御準備に……
シッカロール
和光堂
S—38

斬新優秀
クロネコ ランパンツ
BLACK CAT クロネコ
（カタログ送呈）
（全國各地百貨店、洋品店、運動具店にあり）
スポーツ服裝問屋 大谷義商店 大阪東區淡路町一

產婦人科（入院隨意）
醫學博士 橋本吉藏
京城府岡崎町七 電龍山五八〇番

家庭

日常金錢に對する最も妥當なる認識
妾達は守錢奴となつてはならない けれど卑下することは出來ない

今日は自給自足の經濟時代と違つて分業交易の時代であり從つて吾々の日常生活も悉皆金錢なる方便に依りて營まれ吾々の生活は金錢に依りてその物質的慾望を充たしてゐるのである、そこで熊木輝子代氏の金錢認識論を紹介しよう

元來金錢には三つの大きな特長がある

其の一 は金錢は無限に蓄積せられ得るものであり、其の二つは金錢の效力には限界が無い事でありしかして其の三は金錢は無限なる代替性を有してゐるのである、この三つの特長あればこそ金錢は人に重視せられ、又吾々の生活を充實豐富ならしめてくれるのである、故に

金錢は 今日の經濟生活ひいては人生の上において必要不可缺の要素である、と共にその益々多からんことを希圖せられる所以である

然し昔から金錢を卑んだ俗言も可なり多い、金を徒らに愛藏する者を守錢奴と呼び淸廉と金錢とは相容るゝ理なしと云ひ金錢は賤しと罵られる、文人椅中は『金錢は官吏を奴隷にし貴族富豪を木偶にし賢しき者を狼とし、愚なる者を馬とせり』と皮肉つてゐる、然し之は金錢その者が重要なるが爲めに係りに金錢に執着し却つて金錢こそ實にいゝ

迷惑で あると云はねばならぬ。この世智辛い世の中に於いて如何にして金錢を儲け又如何にして收入を殖やさんとするかは並大抵の事ではないが、又一方得たる金錢を如何に有益に使用し如何に生活の爲めに消費せんとするかは更に大問題であり一段の工夫を要する所である、それは恰も物の生產が結局に於いては消費故中生活の基本たる衣食住を

最終的 目的とするが如く金錢も本來は價値の尺度として役立つに過ぎないのであるが、然し吾々の生活から見れば生活充實の資としてその最終的効果を發揮せしむべきである、然るに今日の社會生活に於いては人は係りに金錢に囚はれ、生活の爲めに非ずして金の爲めに苦勞してゐる、その爲めに肝腎の生活內容は空つぽなものが多い、現代の人々は心して金錢の本然の姿を見直すべきである

農業學校で御家庭奉仕
トマト、茄子、甘藍、ヘチマ等を 生徒が實習に植ゑる

春に入つて家庭の家庭園藝もそろ〳〵御始めの頃となりました。兼ねて農業の御指導に報い、兼ねて農業の實務と生徒の實習との爲に當校の御庭園に本校生徒の出張になつた海濱苗を植ゑさして頂きたいと存じます、そして御希望の方には職員生徒の手で肥料と農具を持參して植付けて差上げ又栽培上の御相談にも應じたいと府外農業學校では左記條項で一般家庭の便宜を計る事となつた

一、苗の種類 トマト、茄子、甘藍、ヘチマ

一、植付日 五月廿一日但し當日雨天の節は順延

一、苗の代價各種一本三錢宛（苗だけでも植ゑて上げても）

一、御申込 五月一日迄成るべくハガキに御住所の略圖を御示し下さい

苗一御申込が多くて苗に不足がある場合には本數を減じて頂くか又は御辭退申し上ぐるかも知れません

京林氏作書展 目下入城中の鄭伯佐々木京林氏は廿日より廿四日まで三越ギャラリーにて其作品展覽會を開催中であるが、會場には特に賞用品として富取匠賞局伯の品もあり賑つてゐる（寫眞は會場）

母の講座 第六回の講座は四月二十二日（土）午後一時半京城キリスト教青年會講堂で ▲乳幼兒の大便とその見方▲日常生活の榮養學（第一講）赤十字病院小兒科長原弘毅▲幼兒の性教育問題について京城女子高等普通四橋智

子供の世界に不可能事はない
この尊い子供の本能を眞直に伸ばしませう

子供の世界には不能といふ事は一切無いのでございます、御覧なさいませ、よく子供が小さい癖にも似合はぬ大きな石をウン〳〵いひながら押して見たり、道ばたの木の根でも出て居れば必ず引張つて見ます、橋の欄干は必ず一度ゆすぶつて居ります、そして若しその大石なり欄干なりがホンの一寸でも動いた場合、子供の顏には世にも嬉ばしい表情が浮かびます、これは何故でせうか、只今申しました通りに子供の世界には不可能といふ言葉がないのです、何でも出來ると思つてゐるのであります殊に健全な子供に、斯様な現象が見られるのでございます

それなのに悟り顔なる大人が『そんな大きな石がお前の力位で動くもんですか』と側から例の不能地獄に子供を陷れてゐるのを私共は屢々見受けるのでございます、世にこんな無慈悲な親はないと思ひます、何故ならかう云はれながら育つた子供は大きくなつた場合には臆病になつて何も出かさうとしない、しかも何も出來ない、その癖に樂をしたいといふ極めて虫のよいことを考へる大人になるのであります

ですから親なり兄弟姉妹は小さな子供に對しては、何でも出來ない事はない、やつて御覧なさいと、常に子供の心を引立てゝやらねばなりません

御存じですか
之から多い引越しには

冬籠い間の引越しはどこでもなさらないが、春になつて來ますと引越しもチョイ〳〵見受けます。

なるべく引越しはしない方がよろしいが、致し方ない時は豫め御備して、家具類を損さぬ樣に注意しなければなりません。

御戸物などの一番損れ易いものは、不用の日本紙を濡らして二重三重に水貼りして、ギッシリと隙間なく丈夫な木箱に詰めて釘留めすることを忘れてはなりません。

それから鏡や置時計などは柔い布に包んで、箱に詰めの中へ入れて置けば大丈夫です。又飯臺などの家具類は柔い布に包んで藁繩りとし、外から枠張りにすることを忘れてはなりません

笑ふ京城市街 ARAKI
デリケートな街の糸 （九）

踊り疲れた美智子は暫く休憩間の椅子に凭れて、急造のホールで愉快さうに踊つてゐる職國ものの挑動を見つめた。ピーナッツ、ベンダーのレコードのリズムに合せて皆んなフォックス・トロットでルンバを踊つてゐる。タ、タンタ、タン。タ、タンタタン

美智子はレコードの音を聞いてゐるうちに、キューバの戀唄を思ひ出し、可哀想な南京豆賣りの娘が戀人を失つて淋しく死んでゐつたのが、なんだか自分のやうな氣がして思はず瞼がうるんだ。

豆、マメー
どうぞ皆様はお待ちかね
南京豆をお買ひなさい
聲をからして呼んではみれど
誰も買つてはくれない
誰も豆やと呼んではくれぬ
ワシの豆がお氣に召さぬか
おいしい豆ですよ
豆屋でござい
豆……
イリタテのおいしい豆
出來たてのホヤ〳〵豆
聲をからして呼んではみれど
誰も買つてはくれない
誰も豆やと呼んではくれぬ
ワシの豆がお氣に召さぬか
おいしい豆ですよ
……

フォックス・トロットを終つた皆んなは上氣した顏を輝かしてブルースに移り、パリの屋根の下のワルツにうつとりしてゐた。

『あゝ疲れちやつたッ』

ほんのりと紅くなり、汗ばんだひたいを香りのいいコテイをつけたハンカチでポン〳〵たゝきながら澄子が疲れをやすめやうとして美智子の側の椅子に腰を下した。だが沈んでゐる美智子を見ると急に心配になつた。

『何うかしたの』

『いゝえ、ワタシね、南京豆賣りのレコードをい聽てたら何だか淋しくなつちやつたの、疲れ—』

美智子は何時も朗らかな澄子が羨ましかつた。デパートで毎日チャン〳〵働いて、暇ふとほりにドン〳〵男性と交際をして行く澄子、しかもお金持ちなら老人でもいいお嫁に行く澄子。美智子は何故妾は澄子さんのやうな氣になれないのかと思ふと悲しくもあつた。

何故？

美智子は若くて頭のいい高等官花村龍夫を愛してゐる。けれども日本の惡魔である、否世界の惡魔である家の爲、親の爲に、金故に半島工作會社の社長の息子克巳と結婚を親に強要されてゐるからである。おー何んと云ふブルジョアジーの醜惡な一斷面であらう。

美智子はさつき、こつそり龍夫に會つたが、龍夫は美智子をさけるやうにして職業に云ふとすぐみんなの居る部屋に逃げて行つた。

—ねえ美ちやん、あなたのお父さんにとつては克巳君が必要なのです。ボクのやうなサラリーマンはあなたのお父さんを幸福にすることは出來ませんから……

美智子はこの爲に知らず〳〵泣けて來さうでならなかつたのだ。

—うはゝ…愉快ぢやく

その時讓介はハゲた頭をコテリコテリ撫でながら一同の先頭に立つて美智子や澄子のゐる大きなテーブルを圍んだ。そしてみんな汗ばんだ顏を見るとお天とうさまみたいに笑ひ

愉快ぢやつた

と云ひながら若い男や女に圍まれてゐるのが嬉しくつて嬉しくつてならないやうに笑ひつゞけた。そしてその笑ひだけでは物足らないのか、この嬉しさを強調するやうに、何時も朝鮮を朗らかに京城を明るくロぐせに云ふ言葉に凡てを結びつけて話し初めた。

我等のモットーは朝鮮を朗らかにしたいのだ。京城を明るくしたいのぢや、どうも朝鮮は未だ暗くていかん、京城は沈んでゐる。もつと朗らかに明るくせねばいかん

今京城は國際都市となり、觀光團を招聘しようとしてゐるのにぢや、ダンスホールがないと云ふのは非常になげかはしいと思ふとる

この前リットン卿一行が京城に滯在した時もぢや、ダンスを踊るものが我が京城の政界の御君にゐなかつたためリットン卿一行は如何に無聊に苦しんだか、その時我輩は斷念ぢやつた。これでは京城繁榮上からもよろしくないとなつて、これ以來我輩はダンスは大いに必要ぢやと思ふて與にも美智子にも踊れ〳〵と云ふとるのぢや

こんど觀光團が來たら我輩は眞先に君等と一緒に京城の名譽のため彼等と踊つて彼等を喜ばしてやらうと思ふとるのぢや。何うかな

皆んなは拍手で讓介の言葉を禮讚した。その時、アワーガング、信二はキッキュー如としてボクのところに來て小さい聲で云つた。

—豆チョボが、克巳君のオヤヂに仁川へ連れられて行つたんださうだ。頼むから力を借してくれボク可哀想なんだよ

—どうするんだ

—仕方がない。今から仁川まで行つて、まぜくつて豆チョボを連れて歸るんだ

ボク思つたデス。これは面白いと

—克巳君を連れて行かう。それに豆チョボは龍夫君をとても愛してるんだから龍夫君もつれて行かうぢやないか

—うん

諸君、事件は擴大したです。ボクはタモのアミのやうな感覺で次から次へ知つて行くのにガタゼンとしたデス。街の澀京城の內面は仲々デリケートな糸を引つぱつてるデスゾー」

1、シテンワウハ、スルドイ、コンゴウヅエヲ、フリカザシテ

2、イッシンニ、オガム、フタリノウシロカラ、タダヒトウチニ、キリツケル

3、ソノトキ、ホトケサマハ、ソレヲトドメテ、ヤサシイ、フタリヲダキアゲ

4、イクニヘヲ、ソナヘナクテモ、カネハ、キツト、ナルヤウニナルト、オッシャッタ

東コートやレーンコートはこれだけの手入れを

婦人の東コートでも男子用のレーン・コートでも、すべてゴム引の雨具が雨に濡れた後は、必ず陰乾にしなければなりません。日光や火力などでかわかすと、ゴムの質が惡くなります

もし皺のできたときは霧を吹いて、陰乾にするとなほります。そして火熨斗などをかけてはいけません

また泥土のついたときは、泥土の乾き切らぬうちに、柔かなブラシで水洗ひするか、もしくは乾かしてから綿紗かビロードの布で揉まないやうに拭きます

垢のついたときは、石鹼水をブラシにつけて輕く洗ひます。揮發油などは用ひない方がよろしい。

それから不用になつてしまふときは、小さく折疊んだり重い物を上にのせないやうに、そして充分空氣にさらしてよく乾いてからしまひます

生花の展覽會 市內西四軒町東本願寺別院では、嵯峨御所華道の京城司所一周年の記念とし、四月二十日夜まで（廿一、廿二日は出役）同院の客殿に於いて未生流、嵯峨流の生花、盛花の展覽會を開催、一般の觀覽を歡迎すると

訂正 十八日附夕刊三面全鮮武道大會記事中劍道の部精鍊證四、五段の試合中『後藤（黄海）二—一上沼（京畿）』とあるは二—一にて上沼氏の勝に付右訂正す

本社特選 圍碁對局 （五）

互先 長谷川章（四段）
先番 小島春一（四段）

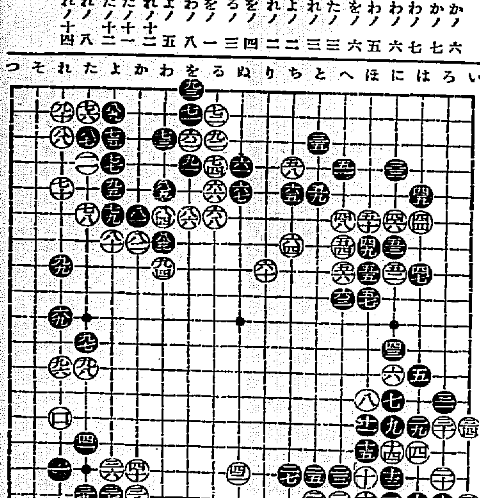

八一	かノ六
八二	かノ七
八三	わノ七
八四	わノ六
八五	わノ五
八六	をノ六
八七	たノ三
八八	れノ三
八九	よノ二
九〇	れノ二
九一	をノ四
九二	るノ三
九三	をノ一
九四	わノ八
九五	よノ五
九六	れノ十二
九七	たノ十一
九八	たノ十二
九九	れノ八
百	れノ十四

對局者の感想

白曰く 九四は不然でせう九六と打込む手順が面白ければ惡くないと思ひます。

黒曰く 九五で活きる事は出來ましたが九一なぞつらい手を打つて右上隅を手うすにして居りますから九六と打込まれては面白くない形勢です。九九で（よノ十二）に撥ねていつも白に中で活きられていけません。

二十一日より……二十五日まで
春の全盛市
二重奉仕 本セル全盛市 本館二階
御仕立代 五〇錢奉仕 御仕立御不用の方は モス肩當一枚分進呈
御買上げ一反毎に ホドヂン錠一箱進呈
特價品は御容赦願ひます
春のモスリン全盛市 本館一階
モス着尺 三、三〇均一 モス友仙 一〇錢、一二錢均一
モス着尺お買上げ一反毎に ホドヂン錠一箱進呈
本英ネル……實用切一つ身用……二、四〇均一提供
春の子供服賣盡しデー 新館二階
思ひ切つた大投賣……三割引 五割引
合服レディメード大特賣會 新館三階
背廣三ツ揃……一五、〇〇より……四種特提
レインバーバリンコート……六、〇〇より
スプリングコート……一八、〇〇より三種特提
合トンビ……一五、〇〇均一
雜貨部……四月の大サービス
洋品雜貨十種大奉仕
薄色純毛シャツ……一、三〇ノ品…九五
柄短沓下 二足…三五ノ品…二八
同 二足…五五ノ品…四五
タオル子供寢卷……六〇ノ品…四〇
湯上タオル……四〇ノ品…三〇
オシメカバー……二八ノ品…二〇
ガーゼ寢卷……一、四〇ノ品…一、〇〇
婦人靴…七、〇〇以上ノ品…四、〇〇
ハンドバック…二、三〇以上ノ品…一、三〇
ステッキ…一、五〇以上ノ品…九五
三中井
勇ましく出揃つた 五月人形大賣出し
端午の節句近づく…お早やきや御用命を

祝九千號
花見衣裳大安賣り
二十一日より二十五日まで
爛漫の春……よそほひの粋を集めて大勉強……
どこよりも良い品をどこよりも安く賣る店とていつも御好評を承る御禮の爲
全商品擧げて大奉仕
此の五日間はどの品にかゝわらず御買上の『一割拂戻し提供』いたします
御買物は是非此の機會に……
東京久月特製
五月人形大特賣會
軍國ニッポンの春、今年は特に豐富に取揃へ武者人形始め座敷幟新型人形諸道具類大廉賣中何卒續々御用命の程御願申上ます
京城本町 丸一呉服店

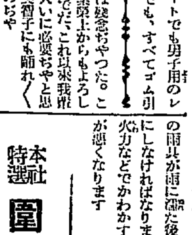

キユーピーマヨネーズ
春のピクニックにも御家庭の御食膳にも

ガラスヤ
ミタマサ
140
三田政

温泉ナラ 咸北朱乙温泉
內湯御旅館 萬翠
二階建增築落成
眺望絶佳
鮮內各主要驛より往復汽車三割引の特典あり

輕費診療 花柳病・痔疾・內外科
東四軒町百花園前通角
朝日醫院 電本1687

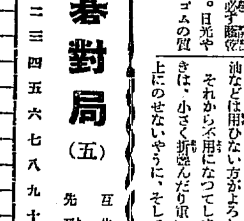

てんかん
ヒキツケ
和歌山市片岡町 富吉藥作

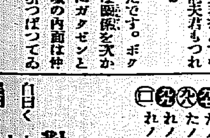

このマークこのメガネ肝油
肝油球
發賣元 眼鏡肝油本舗 大阪道修町 伊藤千太郎商會

米金輸絶對禁止の影響

國際金本位復活の提唱者が自ら覆滅

この後に來るものは「世界經濟の大混亂」

アメリカは遂に十九日大統領令を以て金輸出禁止を斷行した事は既報の通りであるが、禁止斷行に至る諸事情は觀測既報の如く財界救濟のための大インフレーションの必然的要求からで、世界經濟復興の提唱者として、國際金本位制の復活を意圖したアメリカ自身が、金本位の擁護かインフレかのヂレンマに陷り、結局經濟を目前に控へて自ら覆滅した形となつた。その結果世界經濟に及すべき影響を列擧すれば、大體左の如きものと見られて居る

一、アメリカ金本位の完全離脱によつて、在來金本位の形態を維持して居たフランス、オランダ、スイス、ベルギー、イタリー、ドイツ等がアメリカに追隨して金本位離脱を試みやう

二、その結果、國際金本位の復活を益々困難に導き、來るべき世界經濟復興會議に期待された一縷の光明は、消滅し去るであらう

三、アメリカ自體はインフレの進展によつて物價昂騰となり目先好況を呈するだらう しかしその結果として、他外國の委靡となりて、インフレ景氣は長續きせぬであらう

三、他の國は對抗的に金本位離脱爲替の人爲的引下げ、關稅引上げを以て應じ、世界經濟は一層惡化混亂するであらう

四、日本にとつては爲替昂騰によつて輸出貿易に相當打擊を蒙るであらうが、此の際政府は極力爲替の昂騰を抑止するであらうから、その影響は大した事はあるまい

五、朝鮮への影響としては、爲替關係から金時價の下落から産金事業に多少惡影響を來すであらう

米新金禁の聲明と財界の各種異變圖相

米國の金輸出恒久的禁止決定によつて世界及び日本の財界に及した影響は左の通りである

◇米財界の動き

▲株式の奔騰 金禁とインフレ期待に米國株式は大活氣を呈し一乃至十一ドル暴騰となり、据株スチールは一躍五弗高の三十八弗と飛躍し稀有の活況にある

▲棉花商品高 米綿も十九日三十九ポイント(邦價換算二圓四十九錢高)と急騰殺し、小麥、ゴム、砂糖もこれにつれて同様暴騰してゐる

◇對米爲替低落

▲日米爲替 金禁の波及は日米爲替上にも端的には響いたが、一般の豫想を裏切り、二十日唱へ値二十二弗二十五仙と七十五ポイント高

▲英米クロス 事前においてクロスはすでに上昇の形勢にあつたが、二十日入電は三弗七十一仙丁と前日に比し二十仙高を示して、徐々にパーに近づきパウンの王座復回を暗示して來た

▲銀塊の奔騰 銀塊は米金禁から豫想される、本位復への回復が豫想されるだけに、二十日入電紐育市場は一躍に三百ポインドを增し上げて三十二仙四分の三、八倫敦市場も十六分の七片高の十八片八分の三の唱へである

日本への影響

株式 保合圏内の株式は、十九日夕米國金禁のニュースを移して俄に反射的に惡化した。十九日の新東は寄値百八十四圓二十から、同前場が早目前より傳へられるゝや俄然八圓十錢安の百七十六圓一をつけた、然るに今朝に入り狼狽人氣一過し案外に穩靜過ぎ、生糸期米好調を伸ぶるを觀めて市況稍硬化して、更新の動きに見るも百七十八圓丁と半値戻しに始し、前場引には百八十一圓二と殆んど不安下げをうめて飛躍し將來は勿論爲替動向が重大なポイント乍ら上向きの形勢を示してゐる

期米 直接的影響極めて稀薄なるものだけ、株式諸商品の追随に止つて、大體株式とその趨向を一にしてゐる、仁川期米十九日後場寄付は、先限廿一圓〆七錢と始つたが、株式の[illegible]れに、引は廿四圓八十錢と激戻り廿七丁安を演じたが、本朝は人氣安定して廿四圓九十錢と十丁戻しに前引き、株式と同調子にある

生糸 期約に惠まれたのは生糸である。金禁はインフレへの當然のコースだ、生糸消費の增大は必然との見越は、此際數日來アメリカ筋の買氣をひそめて上向き足にあつたが問題の十九日の生糸寄付七百五十圓は金禁ニュースとともに奔騰につゞき暴騰を演じ、二十日市場寄付は八百十六圓と五十六圓方の躍進振りを示した、引續き人氣は好勢にある

綿糸其他 生糸をのぞく商品界は、その歸趨を爲替相場に訴してゐる、米金禁ニュースは人氣的に相當の混亂を惹き起した綿糸の十九日引の四圓安く人絹一圓安等はこの消息を語る、だが爲替が上廻つて十二弗の低達は、滿團の撤廢、米國インフレ期待等云つた筋から安定し、遂に好轉を示すかの狀台さへある

金輸禁止で弗俄然軟化 對外爲替皆奔騰

【ニューヨーク十九日發電】金輸禁止は事實上アメリカの金本位制離脱を意味し同時にインフレ政策實施の準備と解されるに加ふるに金本位制離脱の正式布告あるべきことも期待されるので十九日のニューヨーク爲替市場ではドルは俄然軟化し一時は約一割方の暴落を見せた對英爲替は三弗七十二仙と昨日より更に十九仙の暴騰を示し對佛爲替は四弗八十仙と一般に二十八仙の奔騰となつた、對日爲替は午後同時には、二十二弗二十五仙と昨日より七十五仙高に引けた

法律上と事實上の「金本位停止國調べ」

アメリカが金輸禁止を聲明し完全に金本位から離脱するに至つたが今や世界全般に亘り金本位離脱國を即ち國際聯盟がその特徴とする金本位制の現狀を見れば次の通りである

一、法律上金本位を停止してゐる國

丁抹、芬蘭、ギリシヤ、諾威、ポルトガル、瑞典、英國、スペイン、日本、印度、海峽殖民地、シャム、アルゼンチン、ボリヴィア、ブラジル、智利、コロンビヤ、エクアドル、パラグアイ、ペルー、ウルグアイ、メキシコ、コスタ・リカ、エル・サルバドル、濠洲、新西蘭、埃及、パレスチナ、北ローデシア、南ローデシア、ナサランド、モザンビク加奈陀、米合衆國

二、事實上金本位停止國

オーストリア、ブルガリア、チェッコスロバキア、獨逸、ハンガリー、エストニア、ラトビア、ルーマニア、ユーゴスラビア、ニカラガ、ベネズエラ

休業銀行 再開促進會議

【ワシントン十九日發電】ウーディン財務長官は全國十二の聯邦準備銀行總裁をワシントンに招致し約五十億に上る凍付き資金を開放し全國五千の休業銀行の再開促進會議を開くに決した

新金輸禁止の内容

弗相場低下は默認する

他の諸國が平價を切下ぐれば米國も弗價を切下げる

【ワシントン十九日發電】ルーズヴェルト大統領が十九日正午過ぎ大統領官邸當局をして發表せしめた新金輸禁止政策の内容要旨は左の如し

一、今後の世界の對外現送申請は許可されぬが是れまでに現送準備を濟ませたものの特例を認める

一、將來の新取引に從ひ必要とさるゝ差額決濟の爲めで正貨現送は認可する

一、弗相場の低落を防止する爲めの現送は爲さぬ

一、右の結果國内物價の騰貴あるも放任する

一、金本位停止國多數となり新國際價格位置水準が生れつゝある際右水準まで弗相場の低下するは輸出貿易上必要で金本位國の採つた不當のハンデキャップを取去ることゝなる爲め其の程度までの低落は傍觀する

右の結成實現の弗安が著しくなつた後若し他の諸國が通貨價切下げを爲す時は米國も亦弗の金純分切下げ斷行の用意あり(此の意味は大統領は其權限を[illegible]する最中であるとされてゐる)

中旬貿易

【東京電話】大藏省發表=四月中旬十六進對外貿易概況左の如し(單位千圓)

▲輸出 四九、五〇[illegible]
▲輸入 五八、九二[illegible]
▲入超 九、四二[illegible]
累計輸超 一九二、五一[illegible]

◇

熱心な支持者であるため、政府兩當、特に黑月顧問、内務省警務局長、今井田政務總監から東京で反省を促した結果、カンスイコウ米の除外を考慮する事になつた

◇

しかるにカンスイコウは北海道も使用して居り、之を除外すれば、當初の案啻飼料を得る目的

金買上値 けふは變らず 德力賣五錢下

米國の金輸出禁止により爲替市場は一齊騰動を見既に對米は一弗騰の騰上りを見たがこの必然の結果として我國の金地金買上値も當然異變を受けるものと豫想されてゐるけれども、けふ二十日は日銀も据置きのまゝとされてゐる模様であり、鮮銀も昨日は每九圓の据置きである。たゞ德力京城支店では賣値だけを昨日までの九圓二十錢より五錢下げの九圓十五錢に改定した

金本位制離脱と見てよい 米財務長官言明

【ワシントン十九日發電】ウーディン財務長官は現在の米の通貨政策は金本位制離脱と見てよいものだと言明した

繩叺統制の金融協定成立す 三菱と繩叺協會間に

朝鮮繩叺協會と三菱との金融協定成立、調印を了したが、金利は在庫品に對し日歩二錢一厘、爲替に對しては更に若干やすく、手數料は一枚一厘五毛とし、金融を受ける會社はその半額、繩叺は朝鮮と豐年肥料の生産品を主とし、その他は必要に應じて金融をなす模様なほ協會加盟會社中金融を受ける會社は全北繩叺、忠南の朝鮮物産、咸興繩叺等である

混砂米問題は樂觀を許さぬ 米穀大會で輿論喚起を要す 菱本鮮米協會理事談

大日本米穀大會に出席のため入城中の鮮米協會理事菱本長次氏は、北海道混砂米問題に就て左の如く語る

北海道事務當局は、無害な案啻飼料白魚石を得たいと言ふ單純な理由で混砂米禁止を目論み、當初は移入米はそのまゝに默認する腹だつたが、勢ひで移入米も禁止するに至つた、その後折衝の結果、無砂米にすれば生産費が五、六十錢高になる事、北海道米二百萬石が悪質で無砂米になり難い事無砂米は夏期變質し易い事を始めて詳知した模様でわれ〳〵の主張も大いに諒得した

◇

一方北海道長官は禁止說の頑るが系に臨するので長官は再び硬論に傾き、問題は樂觀を許さぬ模様で、今次の米穀大會でも大に非を鳴し輿論喚起の必要に迫られてゐるわけである

◇

北海道へ移出する鮮米は昨年は二十萬石程度だが、それは彼地側僞のためで、平年なら、五、六萬石程度に過ぎない、併し他府縣が眞似る危險があり、事實上の鮮米移入禁になるのだから成行は決して樂觀を許さぬ

慶一鮮南の合併は 財務局不認可

慶一銀行と鮮南銀行との合併は資本的には合同の瞭立が出來て居たが財務局は單なる資本關係のみでなく諸般の事情を考慮して兩行の合併は認可せぬことに決定した模様である、主として慶一銀行側の立場を考慮したもののやうである兩行が合併すれば小倉武之助氏系統が合併銀行をリードする筈であるが、それは面白くないと考へられて居るかのやうである

商業資金動く 夏物の仕入で

金融界は久しく閑散であつたが最近夏物の仕込資金等が漸く動いて來てゐる

例年に比する多少遲れてゐるやうであるが、鮮銀關係では阪神屋筋の代金取立手形の仕向けが可成りある模様であり、これに乙銀の商業資金が相當動いてゐる、これがため鮮銀券發行高も一億圓を割るかと思はれてゐたにも拘らず一億二百萬圓見當を前後として昨今は逐増傾向に轉じてゐるしかし前としては二三百萬圓の消圓、の動きで大したものではない

全鮮銀行大會 五月廿日に決定

第七回の全鮮銀行大會は五月廿日京城銀行集會所に於て開會する事となつたが廿日銀行集會所に於て京城銀行側は種々協議した決定の上は各地組合銀行の提案を求める

滿洲國が金輸禁止案と金買上法案を近く公布

【新京十九日發電】滿洲國財政部では金輸出禁止政策を徹底せしめ金密輸を防止するため新たに金輸出禁止法案並びに、金買上規則の制定を急ぎ兩法とも既に起草を了し目下法制局で審議中で、五月上旬までには公布の運びとなる模様であるが、同法の施行により滿洲産金の外國輸出は特別許可となり[illegible]は解消せられることとなつた

北鮮需要で鋼材界 色めき立つ

北鮮、西鮮方面の開發事業の進捗につれて、鋼材界は一齊に色めき立ち、現在統制、平壌の拓業建設用としての需要のみでも素晴しくこの需要に應じ兼ねて丸鐵、アイビームスは品不足を訴へる狀況である

一方内地鋼材界も、建築用材以外に軍事工業の旺盛で、各社とも先物資材契約に忙殺せられ、且つ滿洲方面の需要も見逃せないので朝鮮には手が廻りかねる狀態で鮮需要數量の一部を滿すに過ぎない、他方最近輸入品は歐洲に於けるカルテルの成立で一齊に暴騰し丸鋼は六圓方の騰貴で百四十九錢、アイビームスは六四圓十錢方の騰貴で九十七圓八十八錢を唱へ、其の他鋼板二圓八十錢方、チャンネルス四圓方、アングル六四圓方の昂騰を演じてゐる、内地の相場も勿論輸入品に追隨すべく且つ製鐵合同實現も熟してゐるので鋼材一般の昂騰は免れ難い氣勢である、かくて鮮内需要界も價格の昂騰と需要の増加とに惠まれて、こゝ當分は活況を呈するものと見られる

全鮮信託協會 五月三日開催

全鮮信託協會では四月下旬に總會開催の豫定であつたが五月三日午前十時開會に延期して開く事となつた、會議は新年度の決算と新年度の豫算であるが當社合同問題につき非公式に意見の交換があるであらうと

仁川穀物出入(二十日)

[illegible]

市況と商況(二十日)

株式 米金禁に狼狽し嫌氣投殺到す 後場盛返す

前場 昨後場米國金輸絶對禁止に東株一齊大瓦落を演じ引際氣配暗然たりし機先、今朝は米財貨爲替暴騰生糸騰進を映じてマバラの投物殺到して新東七八圓と二圓七安大新一一〇四圓と一四圓六丁安日新四八圓丁と一四丁安朝新七〇圓と二安に下放れ寄付後押目買と嫌投の鬩ぎ新東中心に商勢を呈し新東は八十四圓丁と戻し此間日産八二圓五日新四七圓二と崩れ、結局新東八四圓八 鐘新一〇一圓丁大新一一〇四圓七朝新七四圓二と低迷裡に大引

後場 押目人氣に新東一八〇圓八と二圓丁高大新一二圓一鐘新一七四圓四日新四七四圓二拓新二一圓と總硬に寄付いたがアトは低迷裡に推移してゐる

株式雜觀

ウーデイン財務長官は現在の米國の通貨政策は金本位離脱と見てよいと言明し[illegible]

朝の外電はスチール三十八弗丁とアナコンダ十一弗四弗八分の一高アナコンダ十弗丁と二弗丁高米棉二圓二十五錢とインフレ氣構への大奔騰を演じ爲替も二十二弗二十五仙と七十五仙高倫敦銀塊も十八片八分の三と何れも新高値に躍進一方生糸は八百十六圓と新記錄を作つたが他の諸商品は何れも株安に果りを呈してゐた、然し何米國の金禁に對してはなは疑問を抱く者多く寄付の下放れも東京新東の七八圓丁と昨後場引よりは一圓九高の寄付を機めて當所の新東は七八圓九と僅に二圓七安となつて昨日の東京機下げによつて下一巡の觀あり新東に八十圓丁と戻したが今回の禁止は世界金本位の殘落を意味するだけに高値は警戒され殊に爲替高の打擊を蒙る新紡株並鐘株安の嫌氣は新東株に對する牽制となつて高値は警戒され、特に政機を目捷に控へ[illegible]の危機エヂプト關稅問題[illegible]の不安等の懸材に賣物殺到して場面は軟風の吹き捲る模となつたが人氣が一般に前に傾いてゐる割には崩れず仕手の警戒

悪目買に支ふ

[illegible]

短期 現株 明治町二 京城證券會社 [illegible]

期米 株安を冷視し 引締る

期米雜觀

米國金融界の恐怖にマタ吃驚した相場だけに今朝は下げ足り[illegible]

前場 今朝は販地の下盛りを受けて當二十四圓二十錢中二十四圓九十錢先二十四圓九十錢と手堅く寄付き販地の鯰りなき商狀にアトは建前九十錢台へ手張き商狀を繰して前場を終つた

後場 環境の不付に一部當十四圓三十八錢中七四錢先九八錢と小締りに寄付いたがなは不冴の商勢である

大新拓新取組高
朝取 [illegible]
東京現株(二十日) [illegible]
拓新 [illegible]

正米好轉氣配

はれると同時に鮮米にも買氣を及ぼし買氣を喚るのも遠くあるまいと見られてゐる

買米凭尚響く

この邊の不勢が當市に對する買米凭れが原因であることは云までもなく從來受米手口と目されて來た買方が弗々逃げ腰になつたため斯の如く下放れを見るに至つたため來た容易に復活は出來ないのみか當分は期近を外しても更に利益となる關係上行くくは當市に凭れてゐる米が先限に建中相場は賣米の加重でなほ不勢を迫の外なき情勢に至つてゐる

米金禁影響薄

前日各地一切に暴落せしは米國金輸出禁止實行說に依る株式安の餘波を受けたものであるがその割合の案外睦りして居る事から見ると此の上米國の金輸出禁止も悲觀するに足りないと見られて居る殊に米は朝に安くなる材料はなく今朝販地某氏の人氣に依ると論理正米の資物薄に地場の既内は好く出來ると云ふ事から推して販地は據草在米に火がつきかけて來た事が現

正米

京城(低迷) [illegible]

大豆 [illegible]

仁川(冷靜) [illegible]

釜山(反落) [illegible]

大豆 は環境不良と期米安[illegible]

木浦(引弛) [illegible]

大邱(同事) [illegible]

鎭南浦(續落) [illegible]

京城明治町二丁目 秋田株式店 電話本局四八〇番

大阪市中在米高 [illegible]

堂島前場情報【大阪發電】株式筋は投げ正米筋西筋朝鮮筋と東京筋は新規に賣り此れに對し地場氣筋と目先筋は買進んでゐた

米株式大活況【ニューヨーク十九日發電】十九日の當地株式市場は俄然大活況を呈し一乃至十一ドル暴騰スチールは四ドル八分一高の卅八ドルといふ昨年十一月以來の高値で、これは政府のインフレ計劃說で[illegible]

株式(二十日)

[illegible]

期米(二十日)

[illegible]

大阪期米

[illegible]

鮮内各取

[illegible]

市況(二十日)

[illegible]

仁川 內海取引店 期 米 仁川本町

國粹銘酒 たちばな

寺子屋義賊 【2】

土師清二 作 / 幡恒春 畫

生殘つた女(二)

潮にのつて、神へ〳〵流れて行く鮮船は、――その頭頭は鳴門、西國阿波木道にかけて、瀬戸内海一帶を「恐怖航路」にした海賊赤松の[illegible]丸であつた

[illegible]丸は、[illegible]、[illegible]に引揚げ、[illegible]て追ひ散し、宮八人を七人まで海へ斬落し、死したのが、[illegible]されたおひろだつた。

鵜殿は、女を、見てゐるうちに[illegible]の渡り者の女房にしては、どことなく品位といつたやうなものが、仄見えるのを感じるのだつた。

武士の女房かも知れぬ――そんな氣もするのである。

『わしが、斬つた市之丞――わしに似てゐる市之丞が、お前の仇だといふ譯を、聞からではないか。

話すか』

『お話をすれば、お助けに、なりませうか』

『面白さうだ』

『お話したら……助けてやらうと申しましたら、それでも、仰有るか?』

『助けてある。お前の連中七人は殺したが、お前は、かうして生きてゐる』

『あゝ……さうでした』

おひろは、初めて半時前の修羅を思ひ出したのであらう。呼吸を詰めて、顏ッと首垂れた。然つてゐる船板がブル〳〵と――その微かな響きが、鵜殿の腿へ傳つて來るのだつた。

『ナニを、俄に怖がる? 顔くなれどうだ、女』

『はい……』

『お前に、思はぬ男に、抱擁されねばなるまい』

『えッ……抱擁?』

『さうだ。お前を、待つてゐる男がある。その男は、お前を可愛がつてくれるだらう』

『その男は……お前かッ』

『いゝや。わしではない』

鵜殿は、冷然と頭を振つた。

『あゝ……』

『お前も、死にはぐれた女だらう。この船に來るまでに陸で、死にはぐれて、殺を曝らしてゐる女だら う。わしも――』

と云ひかけて、鵜殿は、何か、強ひかゝつて來るやうな幻想を追ひ除けるやうに、胸金入りの大刀を、トンと突いて立上つた。

おひろは、慄りも恐怖も――すつかり空虚になつた眼をあげて、鵜殿を見てゐるのだつた。

『長吉』

と鵜殿は、艫へ云つた。

『へい。御用で?』

御手洗長吉が腰を上げた。

『凪だな』

『へい。ベタ凪でございます』

『あれは小豆島か』

『瀬崎あたりです』

『さうか、瀬崎か』

淡朱色の波の上に遠く見える島影を、見やつた途端だつた。油斷を見澄まして、むひろが舷から海へ飛び込まうとして、思はず見た海面に、ポッカリ死骸が浮いて來た。

『あッ……』

おひろは身を退いたのである。

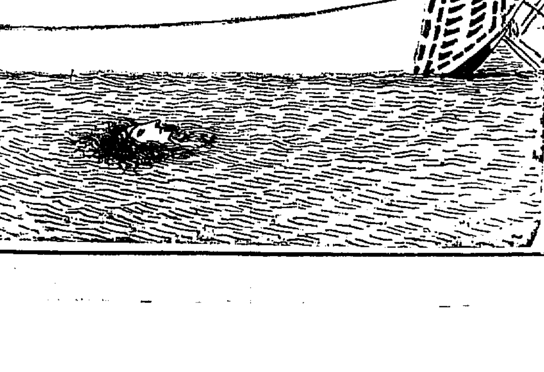

『誰だ……誰です?』

『今に途へるッ女には廿い人だ』

『死ね……死ねッか』

『死ね――死ねッか』

鵜殿は、冷やかだ。月光が、能面のやうな冷たさを、鵜殿の端正な顔に映じてゐるのか。あまりに冷やかな、冷酷のやうな鵜殿の容貌だつた。

『死にます!』

おひろは、唇を噛んで、激しく言へ出した。その顔をジロリと見やつて、

『一度、死にはぐれ、男に、なかなか死ねない。女も同じだ。人間は、死にはぐれると自分は死ねず――人を殺したくなる』

京城日報
朝刊
本紙朝夕共二十頁

婦女界 五月号

妊娠より出産まで

本日発賣

安産の秘訣を語る座談会

博士 山崎佐　醫學博士 豊原清作　醫學博士 久慈直太郎　醫學博士 福井正憑　竹内茂代　紀亥子　よう　あき　ミチ　志都子

これさへ讀めば安産すること請合です

▲墮胎罪と月齢問題、醫者と姙娠中絶、椅子貰ひ子の保護法、姙娠中の諸注意、姙娠中の病氣と手當、安産の出來る出産準備、産褥中の攝生法を中心問題に姙娠の早期診斷法、人工流産の可否を具體例入りて公開!!

▲墮胎と人工流産の問題を日本で唯一人の法學博士で醫學博士の山崎佐氏が法醫學の立場から徹底的に説明!姙婦や産婆諸者に取つて参考になる大讀物!

安全確実な避姙法と不姙症の話

産むも産まぬも自由自在!!

1 梅干避姙は危険です（吉岡彌生）
2 比較的有效な洗滌法（小倉博士）
3 安易で確實な避姙法（三宅博士）
4 開腹手術は恐しくない（鈴木博士）
5 絶對的不姙症はない（吉岡彌生）
6 不姙症の種類と治療法（島居博士）

新婚初夜花婿の処女教育十ヶ條

夫の良い癖悪い癖

良い癖四十二種　悪い癖四十七種　無くて七癖あつて四十八癖……あなたの夫君教育の好資料!　漫畫 井元水明

お産用具一切の作り方整へ方

姙娠中のお化粧と上手な着付法

お産後の肌と毛髪の手入法

鳩山文相夫人と處女日記

働く婦人ばかりの座談會

職業婦人の感激の涙と衷心の叫びを聞け

集つた十四名の職業婦人が、ソコを割つた打明け話です。語る人も、聴く人も感極つて泣いた座談會！働く婦人の味はふ二重、三重の苦惱！これを讀んでその眞劍さに同感し、心打たれ、感激せぬ人は恐らくないはずです。

長篇小説 女人哀樂　吉屋信子
長篇小説 曉に歌ふ　北村小松
中篇小説 新夫婦星　戸川貞雄
探偵小説 地獄華　大下宇陀児
長篇小説 青い仕事着　細田民樹
海賊物語 浮連城　湊邦三

▲型紙なしで出來る新型女兒服
輕快な初夏用婦人ドレス
外套兼用のレインコート
若葉時の瀟洒な婦人ドレス
可愛い五六才用いたづら着
ベンベルグ絹絲の座談會

別册附録 藥草藥木家庭療病宝鑑

奏效確實な民間療法九百二十五種を公開!!

醫者で治らぬ病氣が民間療法で治つた實例は幾等もある。編者佐々木稔氏が苦心蒐録編纂の結晶が本書だ!!療病上の注意五百卅八種まで添付!!将に家庭療病大寶典!!

■（色刷口繪）人體内臟圖
■（口繪）巻中索引人體圖
■藥草の煎じ方と飲み方
■特殊藥、黒焼の作り方

主要藥草藥木大圖鑑付（極密書 四百卅八種）

髪の毛　頭脳　耳と顔　目と鼻　口と歯　咽喉頸　肩腕脊　食道氣管　乳病氣　肺肋膜　心臓病　腹の病氣　膀胱　胃と腸　腎臓尿　肝臓胆嚢　男子病　婦人病　腰脚足

附録共定價五十銭（送料五銭）半年税共二圓九十銭　一年税共五圓七十銭
東京市丸ビル三階　振替東京二九三七　婦女界社 發行

山金剛　クスリハ山岸
京城府本町一丁目　合資會社 山岸天佑堂
電話本局 二〇一四番　振替京城 二〇一二番
卸と小賣・通信販賣
御問合は案内報發行

夏 新しい型の 子供洋服の作方

（主婦之友五月號の全讀者へ贈呈する五六圓の價値ある大附録）

今夏流行の子供洋服と婦人洋服の新型ばかり百廿種を發表

(一) 一流の先生方と大デパートの考案した新型ばかりです!
(二) 型も色も實物ソツクリの大形カード式の極彩色刷てす!
(三) 仕立方は主婦之友獨特の詳細で親切な方法ばかりです!
(四) これさへ御覧になれば初めての方でも造作なく出來る!

▲女兒用の可愛らしい新型八十種

トテモ可愛らしい女兒用の夏向きの洋服を、よちよち歩きの赤ちゃんから十四五歳ごろまでの新型ばかり八十種を發表したので大評判です。今年の夏洋服はどうぞこの中からお作りくださいませ。

▲男兒用の可愛らしい新型二十種

二三歳ごろから十四五歳ごろまでの坊ちゃん方の夏洋服を、平常着でも外出着でもこれさへ見れば造作なく作れるといふのでトテモ大評判です。可愛らしい新型ばかり二十種を選んで發表しました。

▲女學生の新流行型十五種

女學校時代のお嬢さん向きの夏の洋服を最新流行の新型ばかり十五種を選んで發表しました。作り方はいづれも簡單なものばかりですから、お嬢さま方は御自分で自由に作られるので大評判です。

▲婦人用の輕快な新型十二種

若い御婦人向きの輕快な新型ばかりを選りに選つて發表しました。恰好がよくて仕立が簡單だといふのが本誌獨特の婦人洋服です。今年の夏はどうぞ「主婦之友」のお洋服をお作りくださいませ。

この通り裁てば直ぐに縫へる 實物大の型紙（子供服 女學生服 婦人服）

『主婦之友』の新案て大評判の實物大の型紙十二種を贈呈いたします。今夏流行の代表的新案全部の作り方を型紙つきで發表したので大評判です。これさへあれば、どんな初心の方でも專門の洋服屋さんと同じやうに手際よく仕立てられるので大評判です。

メートル くぢら インチ 便利な巻尺 一本づつ贈呈!!

洋裁をなさる方がぜひ必要なのは此の巻尺です。特にメートルやインチやクヂラを對照した巻尺ほど便利なものはありません。これだけでも『主婦之友』一册分の値打があるといはれてゐるほど、本誌が特に考案したもので、全讀者へ特に一本づつ贈呈いたします。

流行パラソル千本贈呈の大懸賞（ハガキ一本で誰にもできます）

賣切近し 急いでお求め下さい!!

▲本誌と附録と三冊で六十銭です（送料七銭五厘）

東京神田 振替一八〇 主婦之友社

斷然目立つて來た 内閣延命の運動
政友會内にも同意見者現れ 成行き頗る注目さる

【東京電話】五・一五事件發表終結を機とし、齋藤首相の辭任は既定の事實と見られ、從つてこれを契機として政局の重大轉換が豫想されてゐるが、その中にあつて内閣延命の策動は最近とみに潜行線を擴大して猛烈なる暗躍を試みてゐるのでその成行如何は極めて注目される、而して延命運動主力を構成せるは常に現内閣の與黨的立場に置かるゝ民政黨で、自黨の生命線としてその延命を策するはまた當然と見られるが更に最近の情勢において政友會内にこの種の意見を吐き秘かに延命運動を起しつゝある事實あり、同時に齋藤首相の側近者は元老の意向なりとし

西園寺公は政黨の信用回復せずと認め今暫らく現内閣存續を希望してゐる

と言明し、各黨内部に盛んに働きかけつゝある、以上延命の各潮流の効果は未知數なるも、兎に角政局變動機運迫につれ政權獲得の渦卷のなかに一段と目立つてゐる

敦圖線開通式 昨日盛大に終了
觀衆から起る歡呼を浴び 滑るが如く列車運行

【圖們特電】吉會線延北朝線の敦化と我が北鮮南陽を繫ぐ二百粁の開通式は、豫定の如く二十日午前十時半旅子溝にて擧行されたが、此日滿兩國の代表列席し南北より工事を進められた接合點に燦爛たる金の犬釘がハンマーの音も高らかに打込まれ、觀衆が國旗を打振り萬歲を歡呼するうちに滑るが如き特別列車の運行をなし、此處に中部滿洲を縱貫して我日本海に臨む一大鐵線の歷史的開通式を終了したが、此開通式に列席した日滿代表は更に此の特別列車にて灰溝河に停車し、同地住民の祝意を受け圖們江下流に架けられた國際大鐵橋を爽やかに渡り午前十一時半南陽に到着した、更に穩城、訓戎、上三峰を經て再び圖們に入り、南廻り線の工事を觀察する豫定

朝郵鮮航會脫退は 何等かの誤傳
山本遞信局長語る

朝郵鮮航會の鮮航會脫退說に關し山本遞信局長は二十日次の如く語る

朝郵では夏期の運賃問題で交渉してゐる模樣であるが、根本的にプールを否定する樣なことは事實無根であり、何かためにせんとするものゝ宣傳ではないかと思ふ、影響する所が大きいから圓滿解決樣にありたいと希望する、朝郵今期の成績は相當の利益を上げてゐるが、社の基礎を強固にするため、減價償却と職員の退職給金積立のため五萬圓を、後期繰越しに四萬圓を振向け據配當としたいと思ふ

京城府招魂祭 卅日訓練院で

京城府では恆例により來る三十日訓練院廣場にて招魂祭を擧行する筈であるが、京城における明治十五年、十七年兩事變の遭難及び靖國神社合祀者遺族で府内居住の者は早急に府社會課まで申出られたいと

兩陛下靖國神社に 御親拜仰出さる

【東京電話】天皇、皇后兩陛下には殉國將士の忠靈を親く御慰め遊ばされる思召から、二十七日 天皇陛下には午前十時 皇后陛下には同十時三十五分、宮城御出門靖國神社に御親拜遊ばさる旨、二十日正式に仰出された

文相の朗かなお花見＝文相鳩山さん、政界の曇明らしと云ふ譯でもあるまいが、久方振りに快晴となつた十八日午後一時半夫人同伴、自動車で郊外小山にドライヴして、溫室に咲き誇るカーネーション、スイートピーなど草花を賞で夕刻歸邸した（寫眞は草花を賞づる朗かな鳩山さんと夫人さん）

長官會議 ◇—第四日目

【東京電話】地方長官會議第四日は二十日午前九時より牛込陸軍戶山學校に開會、荒木陸相より
一、時局に對する認識並に之に處する擧軍民一體の實を擧ぐべき必要
一、兵役義軍觀念の徹底と兵役義務履行者の待遇
一、傷病軍人及家族の慰恤に就て
一、青少年の身心の陶冶鍛錬
一、召集及徵發の準備と軍機の保護
一、國土防空に就いて
訓示あり、引續き軍事課鈴木中佐の一般時局問題に關する講演を聽取し正午午餐を共にして午後一時散會した

長江の排日 極端に激化す

【上海二十日發電】最近北支緊張と共に長江筋の排日運動は極端に激化し、上流の邦人は總退却の外なき形勢にあり、抗日會の壓迫猛烈を極め日貨不買排斥殺害以來邦人關係支那人の殺さるゝもの三十名以上に上り、この結果日貨の取引は全く停止された、又從來比較的平穩であつた上海でも南市商會の支那商を脅迫し南京路商會聯合會の如きは昨日より日貨檢查を實行し居り、爆彈騷ぎも頻々と起るに至り今や我が長江貿易は絶滅の危機に瀕せんとしてゐる

兩教育部會 秘密會開會

八年度府別豫算查定の京城府兩教育部會の秘密會は、二十日午後二時より府廳委員會室にて別々に開かれたが、劈頭委員長選擧を行ひ第一部では白石氏、第二部では洪必求氏當選直ちに查定評議に移つたが、今後一週間内に兩部會の查定と一般經濟の府豫算查定とを終了する模樣である

在外派遣員と 各道警察部長打合
總督・警務局長も出席 昨日緊張裡に行ふ

道警察部長會議終了後、二十日午前十時から第二會議室に於て上海、ハルビン、奉天、吉林等警務局在外派遣員と各道警察部長との間に打合を行つたが、池田警務局長各課長、保安關係者全部出席、宇垣總督も顏を見せ、終始緊張裡に午後四時まで續けられたが、滿支方面の保安關係を中心とする詳細なる狀況報告で、その內容は極めて重要性を持つものであつた

印棉不買實行後 鮮滿から補給
紡績關係各社が百萬圓を募り 棉作事業助成說有力

【東京電話】日印通商條約廢棄に關聯し、わが紡績業者はこれが報復手段として印棉不買の最後的肚を決定したが、印棉不買實行後の原料補給を如何にするかにつき目下各方面で眞劍に研究されてゐる、しかして緊急對策としてはブラジル棉の輸入案が提出されてゐるが恆久策としてこの際紡績關係各社の共同出資により、百萬圓の基金を募りこれを以て朝鮮および滿洲の棉作事業を助成し、わが紡績事業の原料補給の基礎を確立すべしとの說が有力に提唱されてゐる

道議選を前に 薄氣味惡い沈默
官選の顏觸れが五里霧中で 京城の立候補者逡巡

道會議員選擧も餘すところわずか二十日となり、京畿道内に於ても郡部の民選候補者は一齊に名乘りを上げて稍々金的射落しの策を廻らしてゐるが、一方京城府に於ては未だ表面的に名乘りを上げず、猶氣味惡い沈默を守つてゐる、併し立候補の野心ある府會議員連は暗々裡に會合して同志の獲得に汲々たるものあり、たゞ當局秘中の秘たる官選議員十四名中に府會議員幾名が割込んでゐるか、又その顏觸れが全く五里霧中の狀態なので野心家の出足を鈍らせてゐることはたしかである

目下内地人側議員中肥塚、波多江、中村、成松氏は相當の色氣を見せ、又朝鮮人側では曹秉相、梁在昶、芮宗錫、李弘鍾氏等野心ある如く、又官選に府議が割込むものとせば肥塚、大村、曹秉相、金思演氏等の拔擢が期待されてゐる

何れにせよ民選立候補者は五月三日までに府當局に屆出ることゝなつてゐるが、官選の顏觸れ内示が早急に行はれゝば有權者たる府議連も熟成の色ありこの四名の金的を狙つて府會各派の策動は愈よ露骨となる模樣である

敦圖線開通 滿鐵から發表

【大連二十日發電】滿鐵二十日午後一時發表＝目下建設中の敦圖線百九十キロは本日全線開通せり、豆滿江橋梁を渡りて圖們鮮國側東部線に聯絡し得るに至れり、なほ引續き諸工事の實施を要するものあるも五月下旬より假營業を開始する豫定なり

馬越恭平翁 昨日遂に逝去

【東京電報】ビール王貴族院議員馬越恭平氏は、腎臟炎で麻布區北日ヶ窪町の自邸で療養中のところ、十七日夜から昏睡狀態に陷り廿日午後八時遂に逝去した、享年九十（寫眞は生前の馬越恭平氏）

内鮮財界の くさび 惜まれる逝去

▼……既に不起を傳へられた馬越恭平翁は九十歲の高齡を以て遂に不歸の客となつたが、氏の臨終狀態は昨年末より勝れず、既に今日あるを自覺してか氏の臨終の室は十八日朝より模樣がへし、松花堂の面竹の軸をかけ南樹の香爐に芝舟の名香を焚き、靜かに濃茶を點じて家族と知己の宴を張つたと傳へられ、茶人としての氏の人格をほうふつたらしめるものがある

▼……氏は弘化元年十月の生れ、岡山の出身三井物產を振出しに財界の激流をくゞつて遂に數十會社の社長重役の椅子を占め、ビール王としての名聲は人の知るところである

▼……又氏は朝鮮との因緣も淺からず、現在朝鮮京城株式會社取締役社長、金剛山電氣取締役社長、朝鮮信託監查役等の重要な地位を占め、近くは朝鮮ビールの設立あり、而も主要事業に對して同氏の投資額は少くない、尤も氏の逝去が鮮内財界に及ぼす打擊は左程直接的なものはないが、内地朝鮮兩財界を結ぶ重大なくさびを失ふ意味に於て、無形の損失は計り知れないものがある

▼……氏の知友としては同郷の關係上宇垣總督、今井田總監其他官界財界に多數であるが、氏の逝去は一般から痛く惜まれてゐる

「詮衡の結果 七名を內定」
總督夫人並に令孃と同道 安井秘書課長歸る

本府見習員採用のため東上中であつた安井本府秘書課長は、廿日午後五時京城驛着列車で、宇垣總督夫人並に令孃と共に歸城したが採用試驗の結果に就て左の如く語つた

有資格者百名中から詮衡の結果七名を內定して來た、更に三名の朝鮮青年があつた事には意を强うした當初卅名採用の方針には變更はないが、内地から何これ以上何名採るかは、京城の結果を照合して見なければ判らぬ

國防義會創設打合

京城國防義會創設のため、これが打合會は二十日午後二時から府廳府尹應接室に於て府内各種團體首腦者集合の下に開催された

燈臺巡視船新造等 航空船舶への福音

遞信局では今度燈臺巡視船として光耀丸（六四噸）を新造、老朽船加茂川丸に代つて服務することゝなり鎭南浦に廻航したが、又仁川にある燈臺巡視船光輝丸には無線電信設備を施し、四十五哩圏内にある海上からの無電を取扱ふことゝなつたが、附近航行船舶には非常な福音として喜び迎へられてゐる

時局應急事業は 八年度も繼續施工
打切りの懸念も吹つ飛んで 春朗らかな勞働界

窮民救濟事業と並んで昨年來全鮮勞働界を賑はしてゐる時局應急事業は、一時懸念された打切の悲運にも遭はず八年度も繼續施工されることに決定、總額四百九十七萬八千圓を以て愈よ着工の段取を進めることになつたが、土木事業は總額二百九十二萬八千圓で、前年度より二十五萬圓増し、砂防事業費二百五萬圓で前年通り、各その內譯は左の通りである

土木事業關係

▲一、二等道路七十五萬八千餘圓▲府邑河川改修七十二萬圓▲金山道路及林道改修十萬圓▲三等道路改修五十三萬圓▲地方河川改修三十七萬圓▲漁港修築三十五萬圓

砂防事業內譯

▲國費八十萬圓▲道費百二十五萬圓（內百萬圓國庫補助）施工面積三千二百九十町步、區域は南鮮を中心に全鮮的に施工されるもので、勞銀約百六十萬圓、使役人夫延べ約三百二十萬人

一方土木關係の勞銀百八十萬圓と見て延べ三百六十萬人を救濟し得ることになるから、合して六百八十萬人を潤ほす勘定になる

大統領承認か

【ワシントン十九日發電】ルーズヴェルト大統領は十九日上下兩院有力議員より送られた
一、銀に依る債務償還の許容
一、弗單位に對する純金の目方の改正
一、不換紙幣の發行
等の權限を要求せる法案の趣旨に對し、承認を與へた模樣である

人

◇豐田本府林政課長 東京に於ける營林局長及び營林署主任會議出席の爲廿七日京城發東上の豫定

◇金德成氏（前京城女高普教諭）滿洲救世病院入院中の處十八日午後二時半死亡

調印を完了した 日蘭條約內容
二十日 外務省から發表

【東京電話】外務省は日蘭條約の內容大要を廿日左の如く發表した

一、本條約は調停と仲裁々判とを規定し、日蘭間に發生する一切の紛爭にして外交手段で解決し得ざるものは、常設調停委員會に附託解決案を審查せしむるを原則とす、尤も兩國政府は右委員會の解決案に拘束せられず
二、常設調停委員會は五名の委員より構成せられ條約實施後兩國政府協議の上委員を任命し條約實施中存續す
三、兩國間の紛爭中法律的紛爭は兩國合意の上仲裁々判に附託し其決裁を求むるものなり、此の仲裁々判にはヘーグ國際司法裁判所か又は兩國合意を以て各場合に設立する仲裁々判所これに當り、右裁判所は五名の裁判官より成る
四、右の外紛爭解決手續き中紛爭の抑制及措置などに關する規程を存す
五、本條約は批准書交換により效力を發生し五ヶ年間存續す

宇垣總督操觚界代表者招待

宇垣總督は廿日午後六時半倭城臺官邸に操觚界代表者及先般朝鮮新聞を退任せる牧山耕藏氏を招待、今井田總監、安井、矢野兩秘書官、近藤保安、充田警務、池水圖書、萩原文書各課長列席晩餐會を催し、宇垣總督の挨拶に對し牧山氏謝辭を述べ、食後別室にて歡談和氣靄々裡に九時散會した

汪が上村領事に 局面打開を希望か

【南京二十日發電】上海より來京した堀內、伊藤兩書記官は上村領事と共に十九日午後汪精衛と會見した、右は汪精衛よりの非公式申出に依りなされた模樣で、最近支那有力者は日支關係を今の險惡な儘推移せしめば、遂に支那を亡すものなり何とか局面打開したしとの希望を述べ、日本の意向を叩したものと解されてゐる、同日本側より南支長江一帶の險惡な排日テロ團の暴行につき支那の反省を求め、その取締を要求したと信ぜらる

何辭表提出か

【奉天二十日發電】情報に依ると熱河地區の戰ひで慘敗し威信全く地に墜ちた何應欽は蔣介石の北上を機會に辭表提出の決心を固めたと

總督の視察した 自力更生への 力强き步み
三郡下の各農村

宇垣總督は十九日京畿道龍仁、利川、廣州三郡下の各農村を視察したが、總督を迎へた農村の現狀二、三を紹介する（三井生）

龍仁郡器興面 新葛里

此の部落の戶數は四八戶、人口二七三人に上る耕地面積は畓一四六反、田一一七反計二六三反である、郡守金正爾氏は桑業農村振興會を創設して自らその會長となり、農業の改良に生活の改善に、或は副業等の製造を獎勵し部落の財產造成に努力してゐる、又左記團體が部落の中心となつて活動してゐる
桑業農村振興會、農共貯蓄組合
桑業勤勞共濟組合、桑業婦人會
桑業青年團、桑業夜學院、桑業納稅組合
生活改善の第一としては色服着用と斷髮を昭和四年以來勵行してゐる。農業の改良に於ては堆肥製造と耕地面積の增加に努め能に共同耕作を勵行してゐる、副業の製造では叺八、二五〇枚、繩二、四五〇貫、金額にして一ヶ年一千〇二十一圓を擧げてゐる、部落の財產は振興會、婦人會、納稅契、貯蓄組合等を合して二千八百八十六圓七十九錢に達してゐる、郡守の他に振興會副會長李圭英氏が中心人物として活動してゐる

龍仁郡二東面 泉里

戶數三八、人口二二六、耕地は畓三〇一反、田一九四反計四九五反で一戶當りにすると畓八反歩、田五反強である、李正高普三年修了の中李湜氏が農村振興副會長兼副區長として區長を補佐し、中心人物として活躍してゐる
部落更生貯蓄組合、同山林組合、同納稅組合、同青年團、同少年團、同夜學院、同主婦會、同卒業生會、同修養團の兩團を結成して、醇風敦化、生活改善、產業改良、文盲改善講習、夜學、火災豫防、清潔等に關しては各係を置き分擔して實行してゐる、國旗の揭揚を勵行する等國民精神の喚起に努め、納稅期限の遵守、禁止月休業の短縮を圖る等着々と成績を擧げてゐる

利川郡麻長面 木里

戶數四〇、人口二五二、耕地は畓四〇〇反、田三六〇反、計七六〇反である、中心人物として活動してゐるのは李鍾完氏で現區長、金融組合總代、農務委員振興會長等を勤め昭和三年には道農會より篤農家として表彰されてゐる
木里農村振興會、農事改良組合
勤農共濟組合
等の團體があり養蠶、養牛飼、養鷄等に力瘤を入れ、養鷄では三二〇羽に達したが昭和七年八月の颱風に冒され殆ど全滅したが、現在はその復舊の爲め涙ぐましい努力を續けてをり目下五十羽を飼養してゐる、牛三五頭、豚二二頭であるが本年中に各三三頭增殖の計畫である、又養蠶は桑田七反掃立枚數七枚であるがこれも年々增產の計畫である、堆肥製造では一戶當三七一四貫に達し戶數四〇戶に比すればよい成績を擧げてゐる、又農事改良に努力し反當收穫大麥二三五升、小麥一五五升といふ成績を示してゐる

廣州郡九川面 上一里

部落戶數は七六戶、人口三六二人にして耕地面積は畓三三〇反、田九三反計四二三反である、上一里農村振興會を中心として振興會長金英根氏、九川面協議會員兪鎭國氏等が先頭に立ち部落振興のため努力してゐる一三五坪を共同耕作地として六三五斤の籾と一〇〇束の收穫を擧げ叺、繩、蓆等何れも部落の中央に共同作業場を設け製作に當つてゐるが、年三十四回の收益を擧げ又薪を販賣し七五一圓四〇錢を擧げてゐるのは特記に値する。この就業人員が三九名であるから一人一回平均九四錢の利益を擧げてゐるのである、他に婦人行商隊を組織して染料類の行商に當つてゐるが、一人一回平均一圓二十錢の利益を擧げて居る、毎月十五、三十の兩日五錢宛貯蓄を勵行して居り現在四十二圓五十錢に達して居る

豫備商議への 大藏省提案骨子
昨日根本方針決る

【東京電報】世界經濟豫備會議に提案さるべき諸案に對する帝國政府の方針は二十二日の關係六省會議で協議されるので、大藏省では二十日午後四時より黑田次官、中島主稅局長その他關係官出席、
一、國際貿易の制限
二、關稅及び條約政策
の二點につき今日まで關係各省事務官會議の結果一致せる意見を基礎とし、大藏省側の態度につき協議したが、議題とされる事項の範圍は一については
一、經濟的原因および影響
二、爲替制限および生產協定
三、間接の保護手段
四、制限撤廢の可能性
二については
一、關稅引上げの停止
二、關稅の引下げ
三、關稅問題の特殊問題
四、以上諸問題の實施方法
五、最惠國約款の恒久的例外、一時的例外
等のローザンヌ會議のレポートに基き細々意見を交換、大藏省としての今日迄の意向を決定、これを取纏め二十二日の關係六省會議上で黑田次官から說明することに決し午後六時散會した

六月の會議は 遲延する

【東京電報】現下の世界的不況打開の大使命を以て、六月十五日よりロンドンに開かれる豫定の世界經濟會議は豫定より相當開會期が遲延する旨廿日外務省に公電があつた右はワシントンの經濟豫備商議が案外實質的討議に入り得る見込みあり、アメリカ政府が豫備商議で出來るだけ具體的な本會議の議題を作成せんとする意向を抱くに至つた爲である

胃腸病には專門藥のまづ
イホー
高級胃腸藥を
有名藥店にあり

總督認可 **京城第一自動車學校**
出張教授●入學隨意●就職紹介●卒業保證
創立大正八年●設備完全●夜間教授部ノ便アリ●各道試驗準備●國大完備！
朝鮮唯一ノ正式學校
自動車ヲ運轉セントスル者ハ他ノ追從ヲ許サヌ本校ヘ來レ
京城黃金町六丁目

債券相場
四月三十日渡
▲印來月くじ
○送料一口十三錢
○債券公債擔保低利金融
○債券御購入に便法あり
○案內書進呈す

回別	賣値	回別	賣値
[illegible]	[illegible]	[illegible]	[illegible]

債券公債 **擔保貸付** （低利で簡便に即時金融します）
勸業、復興債券は此の低金利時代最も確實にして有利しかも三千圓、五千圓當選の樂しみあり値段も目下御購入の好機！種々の保證に債券を御利用なされば債券利子も得られ割增金も得られる一擧兩得

京城府南大門通一丁目百廿一番地
日本勸業證券株式會社京城支店
（本店。東京。日本勸業銀行構內）

X線・紫外線科
イケダ小兒內科病院
京城南山町二丁目
電話本局 二二三四番 三〇〇〇番
院長 池田季雄
副院長 池田勝三

五月新譜特選
五月二十日全國一齊發賣
タイヘイレコード
流行歌 吹けよそよ風 大山利夫 / 水野喜代子
花のなごり 水野喜代子
君のおもかげ 大山利夫
旅は遙かよ 水野喜代子
新小唄 仙台セレナーデ 水野喜代子
仙台小唄 和歌吉
ダンスタンゴ つきぬ淚 R・Hセレナーズ
私のタンゴ
端唄 かっちょんちょん 淺草定菊
浪曲 かっちょんちょん
餘興 都々逸（新版入）
えんかいな 巴うの子
俚謠 佐渡おけさ 松本丈一
江差追分 和田如月
津輕小原節 東奥玉菊
秋田おばこ 和田如月
新派悲劇 琵琶歌 小原雄一郎一座
新派落語 のらくら新兵 立花六三郎
花見小僧 柳亭芝楽
雅心流琵琶 橘大隊長 榎本芝水
薩摩流生曲 弱法師
浪花節 金子市之丞 木村友忠
小猿七之助 浪花家辰丸
新門辰五郎 東武國丸
三弦調ダンスレコード 新民謠 起てよ兵庫 タイヘイダンスオーケストラ 黑田進
新民謠 起てよ兵庫 明石檢番 山田貞子
行進曲 コドモ神戸 田中君子 タイヘイコドモコーラス團
全國至る處の蓄音器店にて毎日御試聽の程を乞ふ
西宮市今津町 大平蓄音器株式會社

社説
自力更生と總督の視察

鮮内農山漁村の自力更生に就ては總督府に於て異状の熱意を之に傾注して、その成果を擧ぐべく努力してゐる。時と所と其事情の如何を問はず事ある每に不斷に自力更生を強調してゐる。自力更生とはいふまでも無く他力に頼らず自力以て更生する事ではあるが、さればといふて不況の極にあるともいふてよい農山漁村に向つて單なる御說教や[illegible]く鞭撻を打鳴らしてみた所で效果が擧げ得らるべきものではない。農民或は漁民山民は當局の指示獎勵の[illegible]鼓吹に適切に徹底せなければ擧揚の成績は擧げ得られぬのである。だから自力更生を口にのみするだけではいかない。農民自體が[illegible]り得るだけの力ある環境を與へなければならぬ。力ある環境とは之を端的にいへば低利資金の融通を圖るとか、補助金を交付するとかである。之も確に一つの方法ではあるが、低資融通とか補助金とかいふも、それが交附には自ら限度があり、不[illegible]的に均霑せしむる事は困難である。又自力更生の眞の意義からいふても、それらの方法は第二義的のもので、寧ろ之を避け得らるゝならば避けるといふことが自力更生の眞意義に合致するものである。農民の自覺が第一になければならぬ。

◇

要するに自力更生は飽まで精神的のもので、精神的に其の意識を植付ける必要がある。總督府の從來計畫し實施し來つた跡を振返れば、その成績見るべきものがある。それは即ち當局の指導よろしきを得てゐる證左といはねばならぬ。農村更生の一事に就てみるも、農村の合理的經營といふことに、耳から或は目から之を注入する事を努め、農事改良、副業奬勵、良風美俗の指導等に總督初め本府各局長並に各道知事その他が總く農村の大地に立つて懇切且つ適切な指示指導を怠らぬ、その結果が良好な成績を擧げつゝあるのである。自力更生は言ふに易くして行ふに難い。その難事を總督以下が身を以つて行ひ範を明示しつゝあるのであるから鮮内農村が更生の見るべきもののあるは道理といはねばならぬ。

◇

總督が多忙の激務を利用して農村の僻地へ足を向けた事は、その回數驚ろくべきものがある。將來も亦これを怠らぬであらう。總督が農村經營に就て極めて蘊蓄を有し往々農民をして感嘆せしむるのは今更事新らしく述べるまでもない。それは机上論でなく實際に見聞し、實際に即して檢討する爲であるからだ。總督は十九日京畿道龍仁郡、利川郡、廣州郡三郡下の各農村を視察した。その視察が如何に熱意をこめたものであつたか、その一端を紹介したいと思ふ。强ち徒爾で無いと思ふからである。出發したのは十九日午前九時、水原まで列車それから自動車に移る。所要約二十五里其間七ヶ所の農村に下車し、一村七八ヶ所の農家を視察して一々事情を聽取し而してその農村及その農家に適切な指示を與へた。指示する所は、蠶絲を奨勵し、蓄牛を勸め、繩叺等の製造を激勵する等其農村の事情に適應せるものを仔細に考慮しそして懇く指示を與へるのであつた。

◇

各村落に堵列した學童には慈父の言葉をかけ又村落の模範的人物や長老に對しては少時間の中にも拘らず一々引見して激勵し過ぐる等、總督の土を踏んだ跡には農民の感謝が殘されて行つた。かくして當夜の官邸へ歸つたのは午後七時十分頃か。少しの疲勞も見せなかつた。以上は總督視察の片鱗に過ぬが如何に熱心であり眞摯であるかゞ窺はれたのである。

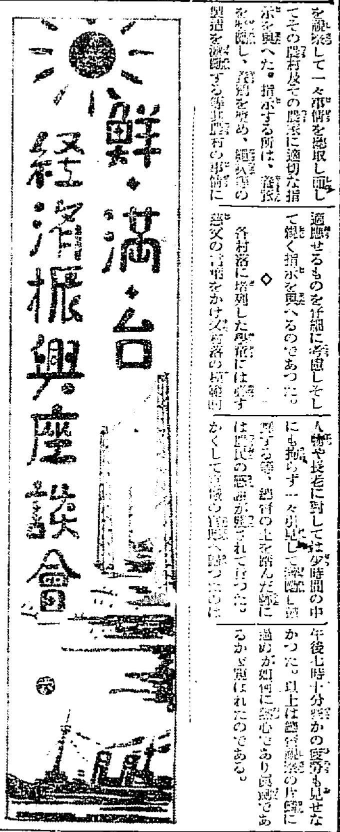

鮮・滿・台 經濟振興座談會 (六)

内地・外地間の經濟提携
統轄機關を設けて 國策決定が必要

記者　臺灣と朝鮮、内地、滿洲若しくは足りんものを大體として、其の外の產物が經濟的に提携して行くと云ふには、他の處に出來るものが出來る、お前のはかういふものが出來るだらうが、他の處にも出來るものは作らんでもよからうと云ふ風にして作つては[illegible]ないと思ひます

西山氏　そこは相當時の提携とか、協定とかいふ事になりませうか、それは必要だらうと思ひます

記者　何とかそこの處を協定は出來ないものでせうか、それに就いて東拓總裁はどう云ふ御意見をお持ちですか

本郷氏　それは難しい問題ですな、例へば内地と……[illegible]が知れませんが……植民地との產業衝突、これは世界の植民地が非常に困つてゐるのでありますから、満洲は事情が違ひますけれども、朝鮮にしろ臺灣にしろ、日本の國土の一部を形成してゐる處に於ては特にその點を注意しなければならんと思ひますが……それと同時に滿洲は日滿經濟的に總ての點に於て同體としてみる譯でありますから、その意味に於て同じ取扱ひをして宜しいと思ひます

それでこれは今御話があつた様に、大體から、いへば日本なら日本を云ふ内地を中心として見れば日本に足らんものを植民地なり、其の他の處に求めると云ふのが原則でありますが、日本にないもの、滿洲でも矢張り同じでせう、それから大體に於てその次ぎには無理をしてはいけないが、そこで良く出來るもの、そこならばその產物が内地に持つて行くにしても、或は世界の市場に持つて行くにも特色を發揮する事が出來ると云ふ様なものでなければならんといふた際に、難しい問題が色々あります、そこの處を統制して行くべき一つの何か組織なり、機關が[illegible]て行く事が必要であります、それにはある指導者あたりで其の行動をしなければならん[illegible]をあげますが果して出來るかどうか知りませんが、私はいつもそれを[illegible]いふて居ります、これは產業だけの問題ではありませんが、外地の、今度は日滿經濟關係へて見た時に、それは經濟方面から見ても、統制出來る様な一つの機關を造る、或はイギリスあたりでやつて居る様な事をやるとか、兎も角さう云ふ様なものを透つて内地なり、外地なり、滿洲なりと言つた様な各方面から權威者を集めて、そこで會議して行く、それに依つて國策としてやつて行く、斯う云ふ事にして行けばよいと思つて居ります

そこで砂糖の話も出て了ひましたが、栗崎からいへば、もう外では砂糖は作つてくれん方がいゝに違ひない、違ひないがそれかと言つて北海道も砂糖をやつてゐますが北海道で砂糖をやつていけないといふ事も出來ない又滿洲の土地柄から言つて、ビートが出來る土地柄である、それも砂糖は臺灣で作るからお前の方は止めたらよからうと云ふ事は出來ない、さう云ふ風に折合ひが付けば結構でありますが出來なかつた場合には矢張り滿洲はビートを奬勵して行くといふ事が必要かも知れません、さうした場合には日本内地の需要を充たして、それで自產自給、なほ餘りあれば世界市場に販路を求めて行く、近い南洋の市場の各方面に行くと云ふ事になると、世界市場で砂糖の競爭に堪へ得る様な、生產能率の方面からいふても、製糖上の方からいふても、それに打ち勝つ様な機關が整つて行かなければならぬ、そこまで行つて始めて日本が南洋に於ける經濟國として、經濟國として、世界に覇を唱へ得るのでありますから、その方面を見れば円を突き合せた様に

お前の處、何々を作つてはいかんと云ふ様な事をいはんでもよいと思ひますが、將來は矢張り統一されたる一つの方針で行くと云ふ事が必要であります

米の問題にしても矢張りさうであります、殊に私は長く居つたのでありますが、その問題にしても我々は米の在來種の改良をし、内地種の研究をしたのでありますが、今日の様な長い間に研究を遂げたのでありますが、その當初は内地からこんな大きな印を捺して米が足らんから極力奬勵せよといふ、斯ういふ事に依つてそれではどう仕様かと云ふ事になつて米の根本方針を立てゝ行つたのであります、先づ第一に在來種から改良して内地種の研究をしてと云ふ風に長い間の研究に依つて成績を擧げたのであります

朝鮮だつてさうであります、米がどうしても主要產物でありますから、そこの處で内地種の奬勵をして良いものが出來て來た、これも米が最初は足らんから朝鮮臺灣で大いに米をつくれといふ方針の下に出發してゐる、處が最近いろいろな事情から、どうも朝鮮の米がやすく這入つて來て、内地で殊に收穫時期にやすく這入つて來て、困る、臺灣の米は怪しからんといふ事が起つてきて居ります、事實としてはさういふ議論があるか知りませんが、それを以て直ちに朝鮮、臺灣が内地の敵であるかの如き態度を取つたり、國策を講ずる事はよくないと思ひます、私はいつも主張してきたのでありますが、内地の農村を朝鮮なり臺灣の犠牲に供する譯には行かないがさうかといつて朝鮮や臺灣の農村を犠牲にする譯にも行かない、そこの處を、政府が見出せばよいのであります、内地人が食ふだけの米を内地で完全に自給自足が出來るかといふとさうではない、これはどうしても朝鮮、臺灣の供給に俟たなければならん、少くとも全體として見て米の問題をどうすればいいか、滿洲に出來れば内地の米が壓迫されるから滿洲では米を作らん方がいゝと云ふ意見もあるやうでありますが、さう云ふやうにする必要はないと思ひます、先般の朝鮮のやうに滿洲で米が出來れば三千萬の滿洲の民衆が米を食ふ樣になると思ひます、何故ならば支那人は米食の民であるが、米食の習慣がない民族に米の飯を食はせると云ふ事は困難であります、つまり食料を[illegible]へて行くと云ふ事は困難でありますが、支那人は米食の民でありますから米が出來れば米食が殖えはしないかと思ひます

そのために滿洲に水田が殖えると云ふことは心配はいらん、何故つたものは内地に持つて來てもよいし、には内地か足らん場合全體を見てもう朝鮮の米で澤山だと云ふ樣な場合には、又方法を考へなければならんと云ふ樣な風に實際問題に即した一つのやり方をしなければならん、原則的にあゝだからだと云ふ議論としては成り立つかも知れないが、實際生活の上には成り立たないと思ひます、さう云ふ譯でありますから前程注意しなければならんと思ひます、例へばその意味に於て台灣で蓬萊をすることは反對である、僕は蓬萊の方の部長をやつて居り乍ら反對して來た一人であります、さう云ふことは愚かなことであると思ひます。

犯罪漫筆(下)
伊藤憲郎

我々の日本主義なる大旆の下に『日本よ何處へ』を讀むと、國體として軍部行動、財閥、支那の無ベルに於て唯物論的見解にしか過ぎない。我々は赤くもなければ白くもない、強ひていへば、黄色の日本人である。若し黄色を嫌ふ人ありとせば、黄金の色を好まぬもの、日本主義の方程式を解さぬ、國粹といふ問題を考へてゐるのである。朝鮮では、司法官的プロパガンダが全く足りない。

―それは、あまりに唯心的である、日本主義であるとは、物質生活を否定する爲の精神を持たぬ日本主義であることは、歴史的生命意識に即する愛國に基く集合の本能である。愛し、生きる、獨く、死するといふことが、物心兩翼の羽ばたきに動く、法廷に於ける判決の宣言は、渾一せる日本的なる罪惡である。S博士の至言

『日本よ何處へ』を讀むと、國體として軍部行動、財閥、支那の無政府狀態、共產主義、物質主義等を擧げてゐる。

社會の動向を眺めて、身如たらざるものは弱い。司法官といへども、日本主義の方程式を解さぬ、國粹といふ問題を考へてゐるのである。

……◇……

世に、司法官の手ぬるさを難詰するものがある。九時に呼出して四時に調べ、豫審から判決へ數年に及ぶ。一個、人間の生活に時間的要素のあることを忘れてゐるらしい――と。思想犯人なんか、懲しいも――と。

務所の中で穢し、乃至は、島流しにして了へとある。手緩いぞとといふに歸する。九時から四時まで、豫審から判決へ――係の裁判官は遊んではゐない。若し早く魚を釣つて了はねばならぬ程刑罰の時間を短縮は論ない。若し早く取扱はれぬ。早いがいゝ裁判は暗黑性を帶びて來る。しかし早いがいゝ、時間は尊ぶべきである。貧弱な職員の改善を見よ!である。

思想犯人を極端的にするとも悪くはあるまいが、革命前のシベリア、氷のシベリア、蕃地の果てのシベリアに流された政治犯人は、都のモスコーの華やかな生活に離れ、如何なる刑罰を與へたよりも殘酷の刑罰に値したといへる。そして再會は死である教である。殘酷のことは、道路運營にあると考へることは、思想犯の失敗を誤る。ロシア革命は一つの國内的問題でしかあり得ないが、ロマノフ王朝の沒落は、資本主義崩壊したことになるか、深甚の考慮を要するとしやう。若し吹出物は應つたが人間は死んだとなつたら、それは恐らく名醫ではない。我々は惡の心を最後まで持たねばならぬと思ふ。

思想の赤化を論ずる薛將軍先生の説によれば、病原は寧ろ日本國家の上流にあるらしい(四、二三大毎)司法官は多く、世と交はらざる。インテリである。文獻によらざる世界は知らない。上海の腐敗を論ずる筆者の資格はかなり重いと信ずるものであるが、ローマの亡びたのも、ロシアの沒落も、上流の腐敗にあつた。日本の上流にはまだく眞剣な人が多いといふことを我々は聞き得たいのである。京城に於けるデパートの最上のお得意か、鑛夫であるといふ話は、警察の疑惑の眼は那邊にあるかである。須らく、探査は、習的に[illegible]でなければならぬ。

思想犯人とは、忠君の國民であり、父母あり兄弟あり、思想犯人とは何ぞや若し誤つて彼等を刑死せしむるとせばその罪に償ふべからずである。手段いとふは、什器の分量と仕事の種類を比較して後の比較となるべきである。

吹出物を壓す場合外用か內服かは、醫者の判斷に基く。思想犯人を剛き殺すことによつて日本國の病根が失せるか、これを腹部にすることによつて治療すべからざる

……◇……

思想犯人と雖も日本國民であり、思想犯人は日本に國籍のないとではない。

京日文藝募集

短歌	雜詠	十五日締切　尾上柴舟選
詩	自由詩	十五日締切　佐藤清選
俳句	選評雜詠五句	十五日締切　日田亞浪選
同	課題雜詠五句	十五日締切
同	梨の花五句	一日締切　楠目橙黄子選
川柳	雜吟五句	十五日締切　井上剣花坊選

詩は原稿用紙橙黄子選句は半紙他は官製ハガキで必ず選者名を明記して京城日報學藝部宛御送り下さい

夕刊後市況

東京短期引

	引	高	安
新東	一六二四	一六	三九六

大阪短期引跡

大新	一二一、四（小聖高）
鐘新	一〇三、〇（不變）
日產	八四、〇（二圓丁高）
東新	一八一、二（二圓丁高）

各地期米止

下關	二三、〇二
名古屋	二三、八五
笹澤	二一、三七
熊本	二一、九〇

大阪最終氣配六十九錢（一錢安）

仁川期米引

	當	中	先
六節	二〇一〇	二〇四三	二一〇〇
七節	二〇四〇	二〇六	二一〇

鮮内各地止

群山	二〇、九二
木浦	二〇、七七
鎮南浦	二一、六七
大邱	二〇、七五
釜山	二一、一七

横濱生糸止

當	先
八一四	八一六

婦人世界 五月號
値下斷行 三十錢

鉄窓を隔つる愛見爭奪戰後篇 死にいそぐ白蛾　井村純太郎
若葉はひらく……北原白秋
惜春賦　相馬御風　井伏鱒二　生田花世　若山喜志子　吉田絃二郎　藤澤桓夫　望月百合子
□五月の花束(詩)深尾須磨子　□通草と雨(短歌)北原白秋　□高原(短歌)土田耕平
□慢性的非常時と婦人の任務…前田多門
□弟の悲劇…白石幸三郎
□私たちの問題…河崎なつ
□昭和新家庭讀本…鳩山薫子
□夫、武藤信義を語る…夫人 武藤能婦子
我等のスターより　水ノ江瀧子・西條エリ子・小野小夜子・吉川秀子
人間悲を超えた 廿五人の貰ひ子殺し　山沢巨
第二の女ハイド 「辻君女教員」　菊地一郎
(日本文學物語) 伊勢物語と大和物語……久松潛一
(世界名作物語) ダヌンチオ作「死の勝利」……堀口大學
□市川小太夫が愛妻と死の對面(三井三郎)
□銀幕に立つ宗之助未亡人(菅原寛)
□涙を秘めて精進する尾上菊枝(飯島一虎)
□寄せられた手紙に答ふ
再會を欲する子よ親よ　長谷川伸
妻より夫への抗議 夫より妻への抗議
□懺悔生活のエルサレム 一燈園を訪ふ　柳川麗子
性三講座 處女講座 吉岡弥生　人妻講座 福井正憑　未亡人講座 高田義一郎
□三陸地方大地震大津浪の全容…内ヶ崎作三郎
□三陸地方貧地踏査より歸りて…國富信一
婦人職業案内
非常時結婚風景
□誰でも出來る家庭貯金の秘訣
最近婦人界消息
其他實用記事滿載
シネ・ロマン劇 街の天使　あゝ月―若き日の私達の乗つた婦人の男は
活字にした映畫カメラで撮つた小説 シネ・ロマン! 原作・監督 野村寺雄 撮影 日比秋平
創作欄 女ごころ日記(林芙美子) 春の王國(畑耕一) 命の戀(長谷川伸) 秋雨の討ち(湊邦三) 砂丘の草(吉田絃二郎) 銀座二重奏(小生夢坊)
女給さんから奥様方へ御注進 女給座談會
各女學校在校生卒業生の 青春座談會
東京・芝・新橋 婦人世界社 振替東京二三三七七(送料三錢)

肌色レートメリー

春の陽 うらゝか! 肌色メリー ほがらか!

◇メリーは、魅力とスピードの二重奏です

◇一品で一分で、肌は天鵞絨の柔さです。色はほのぼのと明い美しさです。

◇わけて肌色メリーはおよそ新鮮な感覺を盛る、近代美のクリーム白粉です。

"Say it with Mary" とにかくメリーをつけてから

幸の花 咲きて しぼまず あれかしと 春の思ひを こむる頰紅
レートほゝ紅　紅バラ オレンヂ 肌色
實用のアルミ廣入と華麗な鍍付金廣入

東京 平尾贊平商店

南鮮版

麗春謳花の悲兇劇
病氣退營を悲觀し 青年の服毒自殺
姉の結納を見屆けて散る 軍國の春の一哀話

【釜山】三春の行樂に浮かれる折柄櫻花の如く散つた軍國哀話がある＝東萊郡西面凡川里森田智郎假名＝の長男晧一郎(二二)は本年二月上旬甲種合格の新兵として久留米第十八師團管下の聯隊に入營したが少年時代に惱んだ肋膜炎のため直に退營となり歸來歸宅療養中であつたが晴れの出征として二ヶ月の教練後滿洲方面へ出征するまでになつてゐた際とて歸宅後非常に悲觀し遂に十六日朝に至り姉が婚禮の結納を見屆けて物置小屋でアダリンを多量に服して覺悟の自殺をはかり釜山府營病院の應急手當を受けたが遂に絶命、遺書には『身命を賭して御國のために働くことが出來ず』と認めてあつた

自殺に家出
十八日の釜山署は 十九件もご厄介

【釜山】惱ましい春となつて自殺、家出、保護願等十八日の釜山署は十九件に達した ◇

船から身投 尼崎汽船大東丸が十八日深夜神の島附近の海上を釜山へ向け航海中に右舷船尾甲板より投身した乘客があり船客名簿には全南光州郡石川面迎下里李行植(？)とあるのみで遺留品其他遺書もなく一時停船して搜査したが死體も發見せず釜山へ入港後岡野船長から水上署へ屆け出でた

内地青年の鐵道自殺 同十八日午後九時二十分過ぎ釜山驛發北方四百メートルを進行中の列車を目掛けて飛込み手足を轢斷されて自殺した二十五歳前後の内地人青年があり山口縣佐波郡防府町山根博信堂山村忍雄の名刺と若い女の寫眞を所持し釜山署で目下名刺の關係地へ照會中

狂女の家出 同十八日夜釜山榮町一丁目松本旅館へ投宿した若山和子(二)假名＝は全州に居住する伯父を頼つて内地から來釜したと稱するが同夜は片端から宿泊人の寢床を訪問して大亂闘氣を演じ立派な精神病者と判明したので警戒中手荷物を置去りにして十九日朝外出したまゝ歸らぬので釜山署では各方面へ手配行方を搜査中である

淸州金組總會 【淸州】金融組合では十九日第十五期定時總會を開催、組合員約三百名參集森田府部長多數有志列席、役員の改選その他規定の議事を終へ賑いて櫻花が咲き誇つてゐる心神…で野宴を張つた

就職難から服毒自殺

【大邱】命がけの就職運動に…内朝日町理髮職金成寅(二)は十八日午後、就職口を求めて來邱し何處へ行つても刎ねつけられ、おまけに懷中無一文となり身の行末を悲觀し十九日午前五時半頃、府内明治町二丁目一五三旅人宿文夏永方で洗濯用苛性ソーダ七匁グラムを嚥下し苦悶中を家人が發見、大邱署西尾公醫の應急手當をうけ漸く息を吹き返した、生命には別條ない。

狂女の投身

【光州】光州瑞坊面梅谷里朴李甫(二)は昨年春同里の鄭華植(二)と内緣關係を結び愛慾生活を營んでゐたが近來發狂しお洒落姑女になつて飛び廻つてゐたが十七日午後瑞坊面梅谷里の泉池に死體となつて浮んでゐたので部落民は何者かに唆かしめられ泉池へ投げ込まれたのではないかと騷ぎ出したので瑞坊駐在所では光州署に報告十八日現場を臨檢した處何等の外傷もなく殺害又は唆かしめられた事實もなく發狂的に投身自殺を遂げたものらしいと

近眼の聾者 線路を横斷 跳られ重傷

【大田】十八日午前九時三十五分群山發京城行第三二列車が午後二時既に全部驛發構内を橫切つた人影を認めて急停車したが及ばず列車に跳ねられ頭部長さ十糎深さ骨膜に達する裂傷、右肩脚節及同指先に重傷を負ひ人事不省になつたが折柄驅けつけた驛員に引渡したが同人は全北長水郡山西面社上里金京補三男(二)で近眼の聾者で列車の來たのを知らず線路内に這入つたものらしい

六人組の辻强盜
眞つ晝間の路上に 婦人を襲つて逃ぐ

【釜山】去る十七日午後二時頃釜山瀛仙町一丁目の埋立町を絶水町三丁目吉村官一郎妻女キシノ(二五)が子供連れで通行中六人組の朝鮮人に脅迫され所持してゐた五圓紙幣を强奪された事件があり其筋で犯人嚴探中

宇野慶北地方課長着任

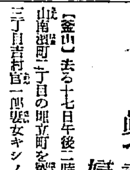

【大邱】川本地方課長後任として黃海道地方課長から慶北へ榮轉した宇野友八氏は十八日午後五時着列車で家族同伴着任した、新課長は十九日朝初登廳の後各課を始め府內各方面を歷訪して新任挨拶を述べた、氏は語る

大邱は全然未知の所だから宜しく賴む、各位の御援助を得てウンと働きたい

なほ家族はしとやかで若く美しい萬壽子夫人との間にるり子(七)一巳(ミ)隅(二)の一男二女がある（カットは宇野さん）

草刈鎌で斬り逃げ
大田北面の小作人喧嘩

【大田】十八日午後九時三十分大田郡北面新灘里延壽龍(二)方で同里延福龍(二)と小作權問題で激論の末擧句は草刈鎌を揮つて延壽龍の咽喉部に斬りつけ重傷を負はしその場に昏倒したのを見すまして逃走した犯人は急報により新灘津駐在所員急行被害者に應急手當を加へ十九日大田道立醫院に收容するとともに大田署員の應援で加害者を逮捕し十九日午後九時四十五分大田署に押送取調べ殺人未遂として送局の筈

毆られた男 娼婦を告訴

【仁川】娼妓に毆られて告訴した醜虫男——富川郡靈興面金元ちは十八日午後十一時府內敷島町遊廓日光樓に登樓せんとして女が氣に喰はぬといつたことから女に毆られたのを遺憾に思ひ女買ふ金はあるが治療代はないとて仁川署に傷害で告訴した

全鮮憲兵隊劍術大會

【大邱】來る五月一日頃、朝鮮憲兵隊主催の下に全朝鮮憲兵劍術大會を催すことになり大邱憲兵本部では管內各分隊の豫選試合を本月二十六日午後一時から行ひ大會出場選手約十名を決定すると

鄉軍大邱支部 分會長會議

【光州】來る二十二、三日の兩日全南道廳で在鄉軍人會大邱支部管內全南各地分會の分會長會議を開催することになつた、なほ武道及射擊大會も開催する ▲全道劍道大會…天の田本流武道 ▲射擊競技會、光州射擊場

うめ立地は結局賣却か
埋築會社と交涉 馬山棧橋工事入札

【馬山】棧橋工事は競賓入札に付した處豫定價を超過したので結局會社側としての條件は府の公益のために使用されたいといふのだが府尹はその條件付を好まず兎に角他へ賣却しその資金を使用する事が埋築會社と馬山府との交涉は工事費が府民の負擔に影響するので府尹が過般釜山に出張し中央埋築會社と契約、結局埋立地二千二百七十六坪を讓步することになり會社に相談する約束で讓り渡を受けることになつたものの如くな

マコー黃金時代
おつぎはビジョン 口付はさつぱり捌けぬ 大邱の煙草決算

【大邱】大邱市內における昨年中の煙草の消費額は兩切口付合して實に四十二萬八千圓の巨額により斷然マコーの全盛時代を現出してゐる、之を內譯すれば口付煙草は四萬七千圓兩切煙草は三十五萬四十圓で兩切は口付よりも七倍の賣行を示してゐる。兩切の王座は何んと言つても『マコー』の五千八百四十二萬四十本即ち十一萬六千八百四十八ボールで次がピジョンの四萬八千圓銀河は僅かに三千九百圓に過ぎない。この他、きざみ其の他の五萬九千圓がある、一方口付の人氣者は依然『朝日』の五十二萬本即ち一萬三千ボールの二萬八千圓である。而して兩切口付の合計消費數三千七百五十一萬本を一本の平均長さ二寸五分とみて計算してゆくと總く切れ九百卅七萬七千五百尺といふ大な巨唯に上り大邱——新京間の里數三百五十里を往復出來る勘定となる

會議內容は祕中の祕
新見隊長談

【大邱】全國憲兵隊長會議から歸つた新見大邱憲兵隊長は左の如き歸來談を試みた

會議は十日から四日間麴町司令部で開催されたが出席した者は岩佐朝鮮司令官始め侍永東京、漢坂大阪、菊地橫濱、沼川京都、荻根京都、山形平壤の各隊長ら二十二氏にそれに司令部から秦司令官、二宮總務、藤井警務各部長ほか參列將校を合せ五十餘名の多數であつた、陸、海軍、內務司法各大臣、檢事總長、憲兵司令官部から各々訓示があつたが會議の內容は祕中の祕で口外は出來ない、只非常時局に對する我々の覺悟と注意について協議した、十三日午前十時からは宮中に召されて 天皇陛下に單獨拜謁の光榮に浴した、兩陛下はしく殊の外御健やかに拜察して唯々感激の外なかつた

豫想を裏切り却つて增收
旱害影響も杞憂で 豫算執行危惧なし

【大邱】慶北の七年度地方税收入は旱害地に對する免税額九萬六千圓の減收があるので少くとも豫算に對し六萬七千圓程度の減收は余儀ないものとみられてゐたが道當局では各府郡を督勵し未納税金の整理に馬力をかけた結果前記十萬圓近い免税額を控除してもなほ二萬圓近い大增收を見込まれるに至り豫算の二百二十萬圓を立派に突破するものと期待され豫算執行上危惧を抱く必要は些もなくなつた

榮山浦の天然痘
ますゝゝ蔓延

【光州】全南榮山面二倉里の天然痘は十一名の患者中三名は死亡したが十八日午後又復三名の新患者を出した

釜山も續發

【釜山】僞疑に惱まされる釜山では十八日夜水晶町九八四吉物商金八郎長男國(二)が眞症天然痘と決定釜山府内の罹患者は初發以來十一名になつた

府營事業
先進都市の實情を調査

【釜山】釜山府では年來の懸案として汚物掃除をはじめ各種企業に土地の整理、細民地區の設定、交通網の整理、市場經營の取締等々頗る重大問題が多く加ふるに現在府が經營する事業は多岐にわたつてその數も三十種に達する有樣で非常に複雜してゐるので昨年度末の府會で可決された調査費をもつて近々內地先進都市に於ける公營事業を仔細に調査するため各係主任を特派して大いに他山の石を鑿することになつた

永登浦學組査定會

【永登浦】學校組合では十八日午後一時から八年度組合豫算戸別賦課等級査定會を開催、木管長に先立ち委員長として開所開催する事としたが議事中、照寒に不備の點があつたので附託のまゝ近日中に再開するとして二時散會した

今度は叺の洪水
慶北の生產 過剩に陷る

【大邱】慶北道の叺の共同販賣ならびに役用叺の在庫高は當局の獎勵と旱害救濟事業としての新規生產者四千五百餘戸の增加に連れ製品の大激增で遂に生產過剩に陷つてゐる、すなはち肥料叺の如きは今年の生產計畫二十二萬枚を既に三月末までに突破し役用叺も四十六萬枚を生產して昭和元年以來稀有の生產高を見るに至り、二月末役用叺の生產高は指定買受けの手持高百九萬八千枚その他地方商人の手持高約三十萬枚合計百三十五萬枚に達し慶北道の叺販賣以來のレコードを示してゐる

宇垣總督の農村視察

宇垣總督は既報の如く十九日龍仁郡下農村を視察した寫眞は案美振興會と同婦人の桑畑作業の視察

むかふみずの亂立道議戰
八十騎陣頭へ起つ
慶南も空前の濫立ぶり 定員のざつと三倍に上る 到る處激戰を展開

【釜山】慶南道會議員選擧は十九日に至り金海郡から文治謨氏の出馬があつて立候補數八十名に上り、正式に立候補を届出でず運動を進めてゐるのは釜山馬山兩府のみで他は何れも候補者出揃ひ山淸郡は定員一名に對して七名陜川、昌寧、晋州各郡は六名の濫立振りで民選三十四名の定員に對して實に三倍強に及び五月十日の選擧期日迄には立候補九十名に上る見込みで到る處白熱戰を展開してゐる

論山も混亂
二名の超過

【論山】定員二名の論山郡ではさきに李永殖、丁奭基、朴在新の三氏立候補し、更に十九日に至り崔田一郎氏出馬に決し二名の定員超過となり混亂を呈してゐる

群山の官選
一名增員し すでに內命

【群山】府に於ける官選道會議員は果して一般が豫想した如く內地人二名に增員されその顏觸れの豫想も全く的中して府尹の双壁と云ふ二大巨星の觀ある牛尾、樋口兩氏に白羽の矢は立てられ既に內示されたらしいが然るに牛尾氏は出張旅行不在中、佐藤府尹は否定はしないが明答は困ると暗に肯定してゐる、而して群山府の道議戰はよく民選に興味移り選擧地盤の府內の情勢から推して光武郞八、伊藤光三郞の兩氏から選出することとなるらしいので圓滿に終始するものと豫想さる

南海も俄然白熱戰

【南海】南海郡の道議選は殆んど無競爭狀態に推移してゐたが昨日迄つて元道評議員崔炳琪氏と尹鍾麟氏立候補し定員一名だけにどちらが勝つか俄然猛烈な競爭戰を展開し興味をあふり立てゝゐる

『あさひ』と『ちどり』
大型動車を南鐵で運轉

【光州】南鐵では全鮮に誇るべき大型瓦斯倫動車を運轉して非常に好評を博してゐるが今回全南光州驛前八時發の大型瓦斯倫動車を『あさひ』麗水午前七時發新光州十一時五十四分着の大型瓦斯倫動車を『ちどり』とそれゞゝ命名して旅客の待遇を改善して利便を圖る

渡り鳥の群
續々仁川へ

【仁川】一時その數を減じてゐた支那山東省からの勞働者は北支の風雲が鎭化したゝめか十八日朝仁川入港の利通號で四百五十名といふかなり多數が渡つて來た

大邱の撒水
二階眼藥で 非難が高い

【大邱】府內東部七星町派出所前から東村に至る慶州街道は近來とみに交通量增加し東門、西門兩市日或は日曜、祭日の如きは往來の諸車及び自動車頻繁であるが府衞生係の撒水狀態は『二階から眼藥』といふ程度で、すなはち一日中の度數は午前、午後各一回で時に依ると一回しか撒水せず然かも撒水後約十分すれば忽ち乾燥するので沿道に軒を並べてゐる民家は眞白く文字通り白瓦と化し道幅內に接近してゐるため煤煙と自動車の砂塵で沿道府民の保險衞生上甚だ遺憾千萬とあつて批難の聲が高い

五千圓もの債權を棒引
高興の奇特な地主 小作人を感激さす

【高興】全南高興郡高興面鈴丁里申相規氏は小作米六十石位の地主だが平素から溫情主義の人格で小作人に五千圓餘の債權があつたのを若干耕地に惠し小作人の窮乏をみるに忍びないと百十五名に對し四千八百圓の借金を棒引し小作人一同を感激させてゐる

南海巡航組
機船を新造

【南海】南海巡航組合では今まで使用してゐた彌助丸が船體又は運力等において巡航上支障が多いので組合管理者村郡守、組合議員その他有志間で協議大革新を計るため三十三噸の第二彌生丸と稱する發動機船一艘を新造する事に決定した

土砂流してまんまと一稼ぎ
田舍者の虎の子「あつさり消ふる」

【大邱】土砂流しの一手マンマとかゝつた詐欺事件——被害者慶州郡月城面江村洞六〇二盧金福(？)は現金百十圓を懷中して大邱府南龍岡町八同坂正吉氏方に赴く途中、尋ねる同坂氏方が判らず東本町附近で通りがかりの犯人の一人に住所を問合せしたところ犯人は親切に道先き案內までして與れたので東拓前に差しかゝるや共犯者の一人が自轉車で後方から同人らを追ひ越さんとして晒木綿の包を落し去つたのでこれを拾得した被害者は落し主の犯人を呼び止めんとしたところ共犯者がそれを制止すると共に拾得し内容を取調べるやうな風を裝ひ『大金が這入つてゐる』とて、暑藥項に被害者を人通りの尠ない場所に連れ込み『お前の所持してゐる大金と合せてふたりで折半しやう』とて被害者の百十圓入りの財布を晒木綿と一緒に同封してそのまゝ被害者に手渡し安心させた後で『自分は用事で市場北通りまで行つて來るから一寸待つてゐて吳れ』と言ひ殘した儘行方を晦ましたのであとで不審に思つた被害者が晒木綿の袋を檢查してみると意外、財布の自分の現ナマは何時の間にか消え失せてをり然かも大金とみせかけた袋の中味は古新聞紙や、わかもとの廣告さてけ賀見の手引などが詰めこんであり一杯喰はされたと知つた被害者は三十二枚の歯を咬しめて地團駄踏んだが後のまつり——犯人は未だ捕まらぬ

仁川の獻金

【仁川】府內鶴島婦人會では時節柄例年開く春の野遊會を取り止め十八日百圓を國防獻金として獻金國防獻金會に寄託

大邱醫專 合格者發表

【大邱】大邱醫學專門學校今年度の入學試驗合格者は十九日左の如く發表された

下村吉左衞門、安齊研士、李錫閏、小川收、岡本輝男、崔瑆洙、高橋七郎、片山是、大西和、福島岩治、崔榮勳、土井迪彦、吳信燮、增田芳巳、石垣二郎、長尾啓三、李永徽、新岩芬、川島金吾、佐々木忠雄、李日相、高本秀一、鶴龍宏、裴青鏞、武藤郎、金永蕊、本田忠彥、佐藤勝郎、金邑一、山谷輝雄、竹中金、宮木猛、土居內敏雄、韓引正道、野中哲郎、安永有二郎、山中龍虎、山口源固、李鉉碩、石井武夫、大迫孝、李相傑、光山忠夫、岡巨淳、三蓉錫、古賀俊雄、洪淳銘、金商鉉、中島賢二、李錫雨、池村宗三、田中出雄、寺井侃太郎、內園豐久、萩原利雄、早田忠雄、伯野和勝、黑田潤一、西岡利義、許均、増原直之、曾永鶴、及川榮夫、相良世二郎、西村三郎、安國英、朴希秀、金振東、大田稔、金龍準（以上七〇名）

仁川郵便局
集配時刻改正

【仁川】列車運轉時刻の改正で仁川郵便局の郵便物集配時刻も改正、變更を見た內地來郵便物は從來午前十時と午後十一時に到着、午後の分は翌日廻しにされてゐたが今回は午後の分も午後七時に到着するのでその日に配達されることとなり府民は利便を受けるわけであるが一方このスピードアップに伴ひ內地滿洲行の分も從來より約一時間早發されるので市內のポストには午後五時二十分まで投函、窓口は午後七時までではないとその日の差…

釜山觀光協會
創立委員會

【釜山】釜山近郊の名勝舊跡と併せて物產を紹介宣傳する釜山觀光協會は愈よ實現する機運となり既報の如く關係機關代表と有志が會合して第一回の創立打合會を開催したが二十二日府廳で創立委員會を開き觀光協會の組織內容と事業計畫の範圍これに伴ふ豫算の編成等について具體的の協議を遂げることに決定した

浦項金組總會

【浦項】金融組合では十七日午後一時から第十二回定期總會を開催、七年度の決算承認があり任期滿了の監事評議員の互選を行つた ▲監事 大上留造、岡部貞市、金東秀、金丙周、▲評議員 北川利八、福島德治、福住善勝、原田一雄、古川茂平、崔炳琦、朴東柱、金斗河、崔柄基、崔錫

長川金組總會

【大邱】長川金融組合では去る十五日午後一時から長川普通學校で定時總代會を開催、總代全部出席、役員改選の結果、組合長に現山東面長金格三氏が壓倒的多數で當選、續いて評事、評議員等も顏觸れの異つた適材を選出した後來賓の祝辭があつて無事終了した

阿片吸飮者ご用

【仁川】山東省登州府生れ無職孫春山（三三）同瑞記し習禮昌（三七）の兩名は廿日午前零時半下仁川驛で下車舉動不審で仁川署員が身體檢查の結果生阿片及び阿片吸飮器を所持してをり同署で留置取調べ中

片岡氏新京へ

【淸州】本社淸州支局長として大正十四年來支局經營の任に當つた片岡勝太郎氏は滿洲國の新天地新京で活躍することになり十七日淸州驛發新京に向つた驛頭には官民多數の見送りがあつた、なほ後任には多年道內教育界に職を奉じ昨春勇退した原勝伸氏が當る事となつた

あの街この街

一大田一長崎縣人會では親睦團體會を機に二十三日午後六時富士家で懇親を兼ね歡迎會を催す

◇【金泉】金剛會では十九日午後から燈籠になる櫻花の下木園寺庭内で金泉郡守外新聞記者等を招待懇談

◇【大田】大田雄匯兩金融組合は十九日午後四時富士家に官民有志五十餘名を招待懇親

◇【金泉】金泉漁業組合では廿日午前十時組合會議室に於いて八年度組合豫算審議

◇【光州】大村面の長谷部司令官は支石里部落に就いて施行中の道路工事視察知事は赴任の途上視察

最近發表の肺病ろくまく全快者

橋野幸子樣　笠倉たき樣　佐竹重廣樣　山口富江樣　麻井武治樣　大谷ミサエ樣
村井銀枝樣　安藤純夫樣　書田千枝子樣　甲斐武雄樣　金根よし子樣　須貝仙三郎樣

有田ドラッグ製藥部長 肺結核專門大家 醫學博士 伊藤種次郎氏監督製劑

肺病ろくまく

全快者發表の專門藥
肺結核・肺尖・肋膜炎の藥は多數博士の推奨せるもそれら新藥は醫師の使用すべきもので素人の濫りに服用すべきものでない
・商會肺病藥は何人が服用するも副作用なく・過去多年に涉り服藥の結果多數の全快者を公表しつゝある
・事實が何よりその効能を確證す・他に類似品はなくて患者は他に迷ふことなく專賣所に相談せられ全快の喜びを得られよ

有田ドラッグ專賣所

京阪見學の 團體生徒 利用歡迎

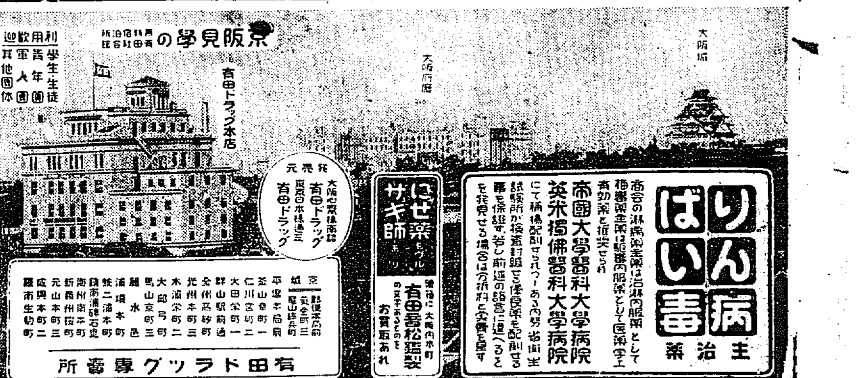

有田ドラッグ本店　大阪府廳　大阪城

發賣元 大阪心齋橋南詰 有田ドラッグ

にせ藥ヤ サギ師 有田喜松監製

りん病 ばい毒 主治藥
帝國大學醫科大學病院 英米獨佛醫科大學病院

北鮮版

良二千石の土産話
明け行く思想界の現狀を朗かに報告
馬乘りには悲鳴をあげたが鼻高々の關水さん

【咸興】十九日知事會議から歸任した許りの關水知事に土産話をきく……

總督總監とも非常な熱心さで各道知事が四十分乃至一時間半も立て續けに報告する管內狀況を聽取してゐた、會議は自力更生中心で各道とも相當實績を擧げてゐる樣だが咸南も二年前に比べて格段の相違を見せてゐる、諸君もご承知の通りの眞相をお話した、生憎は總督も實地をご存じだし

明け行く咸南思想界の現狀には關水さんも安堵の思ひで報告が出來たらしい

官選道會議員の串選は會議前に濟してあるから本府から承認され次第一兩日中には內達が出來やう、多年の要望もあり山地帶からも一人位はと思つてゐるが各種の關係から思ふ樣に行かぬ點もあるしネ……

次は渡邊農林局長の勸めもだし難く一年振りにオッかなビックリ都大路を馬上豐かに？打たせて遂に自力更生相成らず悲鳴をあげた話や宴會物語りに落ちて行く

茂山の軍旗祭
第三守備隊 終日大賑ひ

【茂山】十八日午前十時から羅南第七十三聯隊に本隊を持つ茂山第三守備隊では第十七回の軍旗祭を舉行、地方官民有志を招待し勅語奉讀軍旗に對する敬禮、隊長の訓示があつて十一時半式を終り次いで兵隊さんの運動競技、宴會、數々の演藝と催し物等あり て午後八時盛況裡に祝典を終つた

自力本願が郷約の精神
これが咸北の誇り
富永さんのご自慢

【羅南】富永咸北道知事は十九日朝知事會議を終へて歸任して語る

今回の會議は從來にないあらゆる局課を通しての農村本位、自力更生會議といつてもいゝ程で自力更生運動に關する巨細が開陳されたので他道の模樣も充分承知出來お互に學ぶべきものが多かつた、かういふ特殊な本府の方針に基き本道としても道各般の施設を擧げ總動員して農村振興自力更生運動の効果を期したいと思つてゐる、本道農家は昨年も悲しい凶作のやうに傳へられたが、米作以外は相當の出來榮えで、殊に大豆の如きは寧ろ豐作であつたほどであり傳へられた事實とは餘程相違があるやうだからこの點も考慮にいれて方策を講じたい、精神的方面では郷約中心にやつて行きたいと考へてゐる。郷約は實施後まだ一ケ年にならぬが既に百六十四組に達してをり、出來過ぎたとさへ思つてゐる、郷約運動は文字通りの自力運動でなければならぬもので、この意味から郷約設立を急ぐよりも郷約の濫立を抑止し漸進主義で行かなければならぬと考へてゐる、こんなわけで派手にやるよりも地味に、確實に大地を踏むやうな効果的な方途に出でたい、自分は着任以來一年餘になるがその間郡長の異迭が三回も行はれたので道內巡視も思ふに任せなかつた、今度は落付いたから隅々にまで廻つて道內狀情をはつきり認めたいと思つてゐる

新嘗祭の献穀田
粟の奉耕地 地鎭祭執行

【咸興】新嘗祭献穀田と指定された咸州郡上岐面作里洞面々長崎有道氏献穀粟耕地の地鎭祭は十九日午後一時から關水知事、渡邊農林局長、事務官岡田咸州郡守、栗田咸興署長その他關係官民多數參列、嚴肅に執行され二十日播種を終つた。尙地元方面では郡部の光榮に感激し自發的に耕作班を組織し駐在所と協力して收穫まで獻衛に任ずる筈である（寫眞は地鎭祭）

邑面の財務細則
江原道で改正

【春川】江原道の邑面財務細則は昭和二年度に制定したもので二百五ケ條に亘り邑面の財務に關する一切の事柄を網羅規定し邑面職員の執務上有力な指針となつてゐたが現下自力更生運動の劃期的進展に伴ひ邑面職員の事務能率を發揮せしめ邑面財務の合理化をはかると共に改正地方制度の運用を主眼とする邑面財務細則改正の必要を感じ道地方課では目下立案中である

元山の穀檢支所
穀組で增築

【元山】咸南北江原三道の國營穀檢總本山となつた朝鮮穀物檢査所元山支所は昨年七千五百圓を投じて元山穀物商組合の手で新築されたものであるが三道の穀檢所としては甚だ狹隘で事務を取る上に少からず支障を感じて來たといふので檢査所から增築方を穀組に交渉して來た、穀組として見れば一日も忽諸に出來ぬ檢査所のことであるしない袖を無理に振つてでもと萬事オーケー再び七千五百圓を投じて現在屋舍の丁度倍になる設計の下に近く増築に取りかかることになつた

咸興郷軍支部大會
溫井里で開く

【咸興】二十二日から廿四日まで三日間外金剛溫井里で開催される郷軍咸興支部管內の分會長、評議員會議及び支部大會は

▲廿二日午後六時から三時まで溫井里寄附館に集合▲同夜午後七時十分から約一時間講師旅團長の上消防講話▲同八時から三時間軍事映畫會

▲午前九時溫井里小學校に集合を序曲とし廿三日の分會長會議は▲勅語捧讀▲支部長訓示▲事業及び事務上の說明並に會議▲旅團長挨拶▲聯合支部長挨拶▲分會長代表挨拶▲小川倍平氏に對する功勞賞授與式を以て閉會し同日午後一時から議員宿に入り▲點呼開會の辭▲會の編成▲議事說明▲豫算決算その他の審議をおこない午後二時五十分閉會、午後四時支部大會を開催▲詔書、令旨の捧讀▲宣言決議▲萬歲奉唱で閉會、廿四日朝は會食懇談の上解散の筈である

本舞臺に入つた道議戰
火花を散らす激戰を展開
江原道は六十四名 結局四、五倍を豫想

【春川】道評議員選舉戰線は期日の切迫に伴ひ刻々激化してゐる十八日現在の立候補者は六十四名の多數に達し民選二十名の定員に比し三倍以上の超過を來し尙この外にも潜行運動者も相當あるから少くとも定員の四、五倍に上る候補者が濫立の形勢で到る處激戰に火花を散らしてゐる、尙官選議員十名は既に道當局で數日前詮衡を終り本府に內申中で來る廿四五日頃はその發表が內達される模樣であるから官選議員の決定次第選舉戰線は一層白熱化に入るべく官選議員の銓行如何は注目の焦點となつてゐる、尙官選議員の顏觸れは發表されるまでは豫測を許さぬが今回は決議機關として新制度實施最初の道議でもあり山本新內務部長の手腕からして全鮮的に相當新進の顏觸れが多からうべく豫想されてゐる

江原道も三倍半
現在は七十二名で なほも亂立の形勢

【春川】江原道の道議選舉戰は時日の切迫に伴ひいよいよ盛熱となり十六日現在で內地人二名朝鮮人七十二名計七十四名即ち定員二十一名に對し三倍半となりなほ增加の形勢であるが各郡の立候補者數を擧げれば左の通り

春川三、鐵原二、楊口一、淮陽四、通川三、高城一、麟蹄（內一鮮五）江陵二、三陟九、蔚珍三、旌善一、寧越二、原州三、平昌二、横城五、洪川一、華川三、金化五、鐵原四、平康（內一鮮二）

因に前議員の立候補者は八名である

新義州から一名出馬
平北九十二名

【新義州】新義州からは西部旅館主加藤藤吉郎氏が道會議員候補の名乘りを擧げ、また今まで沈默してゐた鹽山郡も吳佐殿、金用鎭兩氏が立候補を屆出で茲に一府十九郡全部出馬者を見るに至つたが立候補者の總數は十八日現在九十二名である

楽しい軍旗祭――咸興七四聯隊の武者行列（上）と茂山第三守備隊の餘興

元山は三巴戰
神宮氏既に名乘を擧ぐ

【元山】元山の道評議員選擧戰は官選議員發表まで鳴りを鎭め靜穩裡に終始されるものと豫想されてゐたが昨今十九日に至り豫て噂の人神宮與太郎氏が堂々名乘りを擧げ府議中で府議下であつた林虎光氏を推薦員として正式立候補の手續きをとつた、兩氏共現府會議員であるが一方府會議員中で出馬の噂ある小野文吉、新谷新七兩氏も近く

木の香漲る春の清津市街
新築家屋が殖え 市場も近く竣工

【清津】發展の途上にある清津市街は解氷期到來と共に續々家屋が新築されてゐるが昨春の強風のため倒壞して多大の損害を蒙つた港內岸壁の設備上屋もその後再建を急ぎつゝあつたが、近く棟上を行ふまでに進捗した、又昨年末燒失した府の公設市場も工費四十八百圓で清津黒鴻組が引受け再築に取りかゝつてゐたが、これも近く竣工することになつてゐる

青年の離村を花で引留む
愛郷心を扶植する 江原道當局の妙案

【春川】農村青年が都會に憧れ祖先傳來の家業を離れ離村するものが益々增加する傾向であるので江原道當局では先般來これが對策を講究してゐたがこの程農村の美化をはかり彼等に愛郷心を扶植することになつた、離村の原因は生活苦その他種々の事情によるものであるがまた自己の環境が無味乾燥で何等親しむべき慰安娛樂がないのも大きな一因となつてゐるのでまづ郷土を印象的ならしめるため山野の綠化に努める一方アンズ、桃、柿、コスモス、百日草の如き植栽容易な樹木花卉等を督勵植栽することに計畫を進め近々各郡守宛通牒を發することになつてゐる

床屋の職人轢死
無學を恥ぢて

【元山】十八日午後十時二十一分元山驛着特急列車が市內上洞踏切北方約百五十メートルの地點に差しかかつた際前方のレールを枕にして仰臥してゐる人影を認め急停車をしたが間に合はず頭部を切斷無殘な轢死を遂げた急報により元山署より係員出張檢視の結果京畿道楊州郡檜泉面洪大植の次男當時市內本町五丁目衛生理髮館職人洪在漢（一八）と判明、同人色褪た洋服のポケットの中には實父に宛てた遺書及び某人の寫眞數葉を所持してゐたが遺書によると無學を苦にし厭世の結果なをよそにあたら十八の自殺を遂げたものらしく弟等は是非教育を授け自分のやうに無學な悲惨な目に逢はせないでくれと吳々も賴んであつた

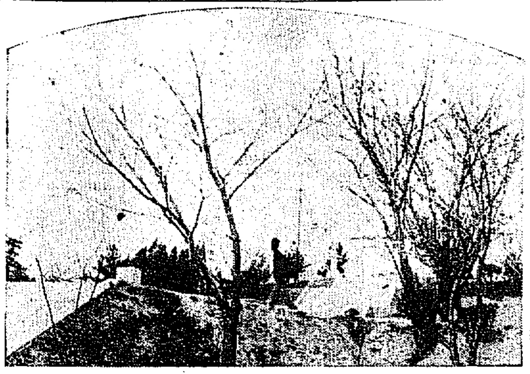

蕾いまだ固し――開城子男山の櫻

六千名の賊團
東邊道擾亂を企つ
元東北軍王營長の率ゐる一隊 賊の兵力侮り難し

【咸興】十七日對岸八道溝領事館出張所より本府警務局長宛の電報によれば元吉林省に駐屯せる王營長の率ゆる六千名の賊團は臨江、通化兩縣の境界寄附近に移動し通化縣內に潜在中の王鳳閣等と連絡し東邊道一帶の擾亂を企てゝゐるが該賊團は元東北陸軍たりし關係上相當精鋭な武器を所有し兵力侮り難いものがある

牛市朝市へは白衣の人お斷り
端川郡波道面で 振興會の申し合せ

【端川】端川郡波道面振興會では豫てより色衣着用を極力獎勵してゐたが愈よ之が徹底を期するため廿日から白衣着用の者は牛市場及び朝市場に入場を禁ずることを各部落振興會長と協定し當日は下西里上西里東里南里の各振興會幹部は總出動し徹底的に督勵して徹底を圖することを申合せた

不義の嬰兒殺し
城津に二件

【城津】城津郡鶴南面龍淵洞居住張貞順（二〇）が不義のたねを宿し去月廿六日分娩、嬰兒を壓殺して砂濱に埋めたこと發覺し十七日城津署から司法主任が同地に急行して被疑者を引致するとともに死體を發掘し、十八日道立城津醫院で木村院長執刀の下に死體解剖に附し、目下取調中である

◇

【城津】不義の姙娠を恥ぢて嬰兒を絞殺した城津郡鶴城面私上下洞李玉順（三〇）は引續き城津署で取

元德隧道の入口二十米崩壞
凍結地盤解氷から 平元西部線の椿事

【平壤】十八日朝平元西部線新成川間の元德トンネル北口切取約二十米崩壞したゝめ列車不通となり、同驛列車は折返し運轉で連絡し一方順川保線區から現場員急派し修理をなし同日午後四時半復舊、同五時上り列車から全通した、原因は冬期の凍結地盤が解氷の結果崩壞したものである

咸南で警察犬試用

【咸興】咸南警察界にも警察犬使用の內議があり目下保安課長の名で咸島シェパード倶樂部にシェパード三頭の分讓方交渉中

穩城の植樹

【穩城】穩城郡では國有の各山に大々的に植樹することになり十九日を振り出しに一週間補助造林に約四十三萬九千六百三十五本と貸付造林に一萬四十二十本の植樹を施行中で尙南山國の面有林に官民合同の記念植樹を行つた

鐵橋から投身企つ
新義州の人妻

【安東縣】十九日午後一時半頃鴨綠江鐵橋を新義州へ赴く廿五六歲の朝鮮女が第十二ピーヤ附近で突然徒步上から身を躍出しアワヤ江中に飛び込まんとしたので驚いた車夫は漸く取鎭め泣き叫ぶ女を新義州橋側派出所に連れ込み取調べた結果女は新義州弥生町金德星の妾李順福（三〇）と判明したが原因については呼出された夫の金德星にも心當りがないとのこと、なほ同女を午前十一時頃新義州驛前支店前から乘せた車夫の話によれば彼女は安東縣五番通藥屋で阿片を吸飲した上二番通りで更に強か飲酒し陽新の途投身自殺を計つたもの

天一坊事件に隱れた捜査美談
母堂の死も顧みず奮闘した花木刑事

【咸興】咸南警察部、咸興署咸興地方法院の遺憾なき協調と果斷によつて最後の土壇場で檢擧し幸に事なきを得た昭和の天一坊、小林正毅一派の檢擧に寢食を忘れて奮鬪した咸興署の花ノ木五三郎刑事は當時郷里福岡縣にある實母の計報に接してゐたが事件の重大性と殉職奉公の念からこれを顧みる余裕なく、今日まで服喪の機會さへ得られなかつたが東京方面にかける同刑事の活動も一段落を告げたので漸く身邊に服喪を得た氏は茲に初めて亡き母堂に不孝を重ねた罪をわびに近く歸國の筈、隱れた捜査美談とされてゐる

清津の電話增設

【清津】不足を告げてゐる清津の電話に對し新年度增設の指令を遞信局から受けた清津局では十七日から來月一日まで申込を受付中であるが初日は早くも內地人二十名、朝鮮人十四名の申込があつた

鎭南浦の火事

【鎭南浦】十九日午後四時頃府南浦里龍町二九清水良造方板倉附近から出火し折柄の強風に煽られ清水方を全燒隣家の松田、稻垣兩家を半燒し同五時鎭火した原因は子供の弄火らしく目下取調べ中

鎭江山のお花見
安東驛のサービス

【安東縣】江都安東の誇り鎭江山の櫻花もぽかぽかと暖かい春の陽光を浴びて永い冬眠から覺め本月下旬から來月上旬頃には早咲きの櫻は五輪の花瓣を開いて安東市民にその美しい笑を投げかけるであらうが安東驛に於ては例年の通り觀櫻登山者のために鎭江山前に臨時出張所安東驛前に休憩所を設置し來月一日より十日間各地からの團體客、觀櫻團の來安に對し百二十パーセントのサービスをなす外滿鮮の各驛に對し觀櫻團誘致のポスターを製作し配送する事となつた

平壤遊覽飛行
空輸が計畫

【平壤】日本航空輸送會社平壤出張所では五月中旬平壤遊覽飛行を實施すべく計畫中であるが一回の飛行を約十分間とし會費は五圓希望者が五十名以上になれば決行する模樣である

牛島師團長巡視

【羅南】牛島師團長は十九日騎兵二十七聯隊附二十五聯隊、二十一、二の兩日步兵七十六聯隊、三十八旅團司令部、兵器部羅南支部衞戍病院の初度巡視を行つた

人の動き

▲小山安與氏（平壤府文庫長） 十九日渡東上
▲大西新任警山府財務課長 二十日平壤着赴任
▲原新任安州郡守 同上
▲高橋清津府商局出張所長 十七日出張から歸任
▲青山安三郎氏（汶山金礦理事） 十八日京城から歸汶
▲森田萬吉氏（被州郡庶務主任） 同上
▲高山東拓總裁 廿六日光州視察の筈
▲伊達咸北內務部長 二十日管內視察へ二十四日歸任の筈
▲宇野友八氏（新任咸北地方課長） 十八日着任十九日市內を廳所訪問
▲到金北商銀頭取 二十日全州着任挨拶
▲新田重太郎氏（新任西北商業校長） 十九日各方面訪問挨拶
▲野村敬造氏（大田電氣常務） 二十日內地旅行から歸來
▲村尾伊勢松氏（大田實業家） 廿日旅へ
▲豐永辰氏（大邱合資會社三方商會主） 十七日逝去十九日葬儀執行
▲令岡誠氏（江原郡守並夫人） 十六日逝去十九日告別式執行

土木鐵道 鑛山水利 測量製圖 諸機械 度量衡 鋼鐵家具 建築材料 防水材料 鑿泉業
京城府山 伊藤商行 電話

株式會社 大澤商會 京城支店 京城本町一丁目

大衆醫學
若々しさの持續と精（性）力の話

男女にかゝはらず年の割に隨分にふけてゐる人と反對に若々しい人とあるのは精力の強い弱いによつてきまるのですが、其の精力はどうして發生するのでせうか？

それはからだの內部に內分泌腺といふ腺があり、そこから分泌される色々なホルモンが精力のもとになるのです。だからホルモンの分泌を盛にすれば不老長壽いつまでも若く居られる譯ですが、この目的で使はれて一番効力を認められてゐるのは藥業界で有名なオセロです。

オセロは一般のホルモン劑のやうに少しばかりのホルモンを補給するのでなく、內分泌腺そのものを養つて分泌をグンく促すのですから、其の効果は永續きがするのが何よりの特長であります。

育兒上の常識
母親必讀
小兒の發熱に就て
△普通の熱なら卅七八度は平氣
！危險！
なのは胃腸から來る急激な高熱――子供の死因は大抵急な胃腸性發熱から

子供は一寸した事にも直ぐ熱を出しますが、普通三十七八度位は平氣で外を遊び廻り步いてゐる內、不知不識平熱に復するのが、一度胃腸障害（消化不良、胃腸のカタール、便秘過食等）に原因する發熱の場合は極めて急激に四十度を越えるやうなことが珍らしくありません、そして其の高熱（俗に云ふ知恵熱）は容易に下がらず遂には

「肺炎」や心臟麻痺を起して取返しのつかぬ事になり勝ちですから餘程の注意を要します。子供の顏色や糞便に日頃注意してゐますと胃腸に故障があるかないかは手に取るやうに判るものですが、虛弱な子供を持つ家庭で一番心すべき事は、重病に罹つてから處置するよりも、平素子供自身に

「抵抗」力（病氣を退ける力）を充分つけてやる工夫を怠つてはなりません。

それは無臭にんにく劑オセロが最も適當な藥と思はれます。

にんにくは昔から萬病の良藥など云はれ、之を用ひれば病氣がメキメキ治る事を、醫學的にも證明されて來てゐますが、今までは甚だしい惡臭ある爲、只でさへ嫌ふ女子供には到底用ひられなかつたのでしたが、オセロは

「にんにく」は其の臭を巧に抑制した全成分へ、更に胃腸に最も良い健胃劑を配合して、飲み易く、それで効力は生にんにくより遙に強く精強めて居りますから、大變好都合で、如何に神經質な子供も喜んで服用します。

「腺病」質や、何處となく元氣のない子供、胃腸の弱い子供、常に風邪引勝い子供にオセロを連續して與へて見ると先づなたも驚くのは著しく顏色がよくなつて來る事です。

特に胃腸性發熱の場合など先づ便の具合に効果が顯はれ自然と解熱して、食慾がグングン增し、見違へるやうに肥り出して來ます。

オセロを連用すると寒がりで始終に絶えない子供でも血色がよくなりポカポカ温まるので、寒風にさらされても風邪も引かず丈夫になるやうになります

春先の病氣とにんにく療法
特に冷性貧血・便秘胃腸患者へ

オセロの保温作用はにんにくの強成分が胃腸へ達すると共に急速に分解吸收され全身の體液循環を極度に旺盛にさせ暫くして充實されたエネルギーが燃燒されて旺盛な活動力となり溫暖感を全身に限なく行き渡らせるからです

貧血、冷え性、胃病、便秘症、カロイド、硫化アルリール等オセロ含有の諸成分は一つ一つでも現代有數の榮養藥であるのに之が悉く保有されてゐるのですからどれ程奏効が顯著であるかは想像に難くありません。冷え性、貧血、便秘症、胃腸の弱い人、結核、老弱、痩せた老弱衰弱、性力減退の人などへ積極的にオセロをお奬めします。

▽ニセ物御注意△

オセロの驚異的成果に鑑み最近にんにく劑と稱するものが續出して居りますが、多くは臭氣と一緒に大切な有效成分までも除いて了つたのが多いやうです

云ふ迄もなくにんにく劑の生命は無臭で効力が生にんにく以上といふ所に價値が存するので、臭いが不知なら生を喰べるに如かず。正しいにんにく療法を試みやうとする場合は『オセロ』と確く御指名下さい。

尙オセロ研究所ではオセロの外更に他製劑の試みたるにんにく主劑で第の類「オセロ滋養劑」（三十錢、五十錢、一圓、二圓）を發賣、之亦非常な好評を博して居ります。

□□□

オセロ榮養研究所ではにんにく療法の普及を念願する本來の使命に鑑みオセロ藥價は一二〇錠一圓二十錢、二二五錠二圓、四五〇錠三圓五十錢、德用五百十圓といふ實費に近い藥價を付し、直接注文の向きへは送料研究所負擔で送藥されます。因にオセロ洋行は東京銀座一ノ七（振替東京七五〇〇三番）です。

試用藥進呈
オセロが臭氣なく服み易い點發育上にんにく以上に効く點等お試めし願ふ爲御申込者に試用藥並に說明書を贈呈いたします。

榮養と
胃腸
わかもと
結核
榮養と殺菌の二重作用を有し
1 衰弱甚だしき腸胃も容易に吸收して骨肉、血色、體重を増加せしめるコロイド狀態にて蛋白、脂肪、燐、鐵、各種ヴィタミン等を豐富に補給して全身の榮養を佳良にし、
2 活性酵素を補給して食物の消化、吸收を助け、胃腸の機能を強健ならしめて食慾を増進し食菌現象を旺盛にし、
3 病細胞に賦活して溶菌素をも増加して鬪病力を著しく強める積極的治癒作用のある要素
「わかもと」による白血球增加の實際
基礎劑としての「わかもと」
ヘーフェ劑「わかもと」の出現は、解熱劑、健胃劑、鎮咳劑、利尿劑、強心劑、鎮靜劑、等々一の症候にのみ効果あつて、病源及び他の症候には効果薄き對症療法治療界に一劃期を劃したと云はる。
即ち「わかもと」の適應症の廣汎なる、結核疾患に投與して食慾催進、緩和的下熱の效あり、胃腸疾患に對し消化、整腸、或は吸收、緩下の作用あり、腎臓炎には利尿に、神經衰弱には鎮靜に、其他諸種の疾病に基礎劑として投與して良効を奏するは、在來の對症藥に馴れたる患者には驚異の目を見張らしむるものがある。併而これこそ本劑が有する強力なる多種活性酵素にもとづく療法の偉力であつて、醫科大學、大病院等に於て諸種の疾患に基礎劑として處方されつゝある所以である。
WAKAMOTO
わかもと
藥價低廉
九〇瓦入 一円六十錢
發賣元
榮養と育兒の會
東京市芝公園大門內
海外代理店
三井物產株式會社

談合は違法なり 本府の行政的見解

判決の趣旨は採らず 競爭緩和策を考究

無條件談合は違法に非ずとの判決が下されたのに對し、此の見解が行政部に於ても當然

採用 さるべきものなるかの如く解する者が、少くない昨年來談合防止に努力して來た總督府の眞意に疑議を挿む者もないと限らぬが、本問題に就いては過般赴任した林財務局長も『刑法に觸れないからと言つて行政上之を認容しなければならぬ理由はない』と明言してをり、又土木當局は競爭と談合は全然兩立せざるものとして明確に談合の不合理を指摘し

競爭 の激化緩和策は別途を講ずべきであるとし、行政上談合は絕對許容すべきにあらずとの見解を持してゐる模樣である

無料治療から 齒科醫師もめる

開業滿三十年間の 飯塚氏が社會奉仕

一齒科醫師が社會奉仕のため一部患者の無料診療を斷行した處これは同業者間の統一を紊すものとし京城齒科醫師會では此行爲に反對し、ために醜い內紛が醞醸され、遂に取締りの位置にある本町署から出した事件がある

府內本町一丁目一六番地飯塚齒科醫院長飯塚徹氏は京城に齒科醫を開業してから卅年を經過してをり、これを記念とする一方何等かの社會的奉仕をせんとなし、種々考究中の處、去る四月一日を期し一般小學兒童に對して

無料治療 に應ずることにきめ目下同院の一室を解放しこれに當てゝゐるが、この事實が一般に傳はるや齒科醫師會では同業者を脅迫する無謀なる試みとして問題となし、同會では、の統一を紊すものとして再三に亘つて統制を加へることを申し合せ滿田副會長が飯塚氏に四月上旬その旨を述べた處、同氏は會の診察料五十錢の規定を實費で診療したとかといふ場合には會の注告をきゝ入れるが、今回の擧は他意なく、眞に一般兒童保健の立場から斷行したもので何等會の制肘をうけることなしとてこれを拒絕したために俄然問題は大きくなつた

九日夜滿田副會長は極秘裡に幹部を某所に集め深更にいたるまでその對策をねつた、一方同會の取締の立場にある本町署衛生係は廿日正午飯塚氏の來署を請ひ山村衛生主任自ら同氏の眞意をきゝたゞす所あつたが、さきに京城府立診療所設立された折京城、龍山の

兩醫師會 は敢然これに對抗するために診察料金に關し協定を破棄した事實あり、飯塚氏の今回の擧は京城齒科醫師會に對し前記兩醫師會と同樣な結論に導くのではないかといはれ今後飯塚氏對京城齒科醫師會兩者の交渉は各方面の注目をあつめるにいたつた

社會奉仕が惡ければ退會

飯塚徹氏覺悟を語る

右につき飯塚氏は語る

私の今回の擧、即ち學童の齒科無料治療の行爲に對して京城齒科醫師會の幹部のかたから同業者のために取り止めるやうに注告があつたのは事實です、私の眞意としては齒、殊に一般學童の齒は保健上重大なことゝ考へせめても京城のためにと一室をこれにあてゝゐる譯ですがこれが會の統一をみだすといふことになれば齒科醫たる我々個人の社會への奉仕は、なにも出來ません、若しあくまで今回の擧が會の統一を阻害するといふことになれば斷然會を脫會するまでです、この擧は如何なる制肘をうけても中止するやうなことはありません

圓滿に解決したい

滿田副會長談

滿田京城齒科醫師副會長は語る

すでに京城では斯界の元老株といはれてゐる飯塚氏が學童の齒科無料治療をされては、それでなくても不況に喘いでゐる同業者にとつて一大痛擊であるといふのが會としての一部の意見です、治療費は五十錢と規定されてゐる事實から推しても、同氏の行爲は統一を紊すものといはなければなりません、無論その擧については、極めて社會的になることでもありますが、そんな場合は會として會員全部が行動をともにしたいと考へます、尚今回の問題に對しては私個人として飯塚氏と話がきまつてをり目下の處では圓滿なる解決をみる筈ですが、その間の事情は、現在ある種の點からお話申しあげることは出來ません

觀櫻御會 御取止め

雨天で、隨時拜觀差許さる

【東京電話】二十日新宿御苑で行はれる筈であつた宮中恒例の觀櫻御會は雨天のため御取止めとなり、從つて天皇皇后兩陛下行幸啓あらせられず、御召しをうけた諸員は正午より午後三時まで隨時拜觀を差許された

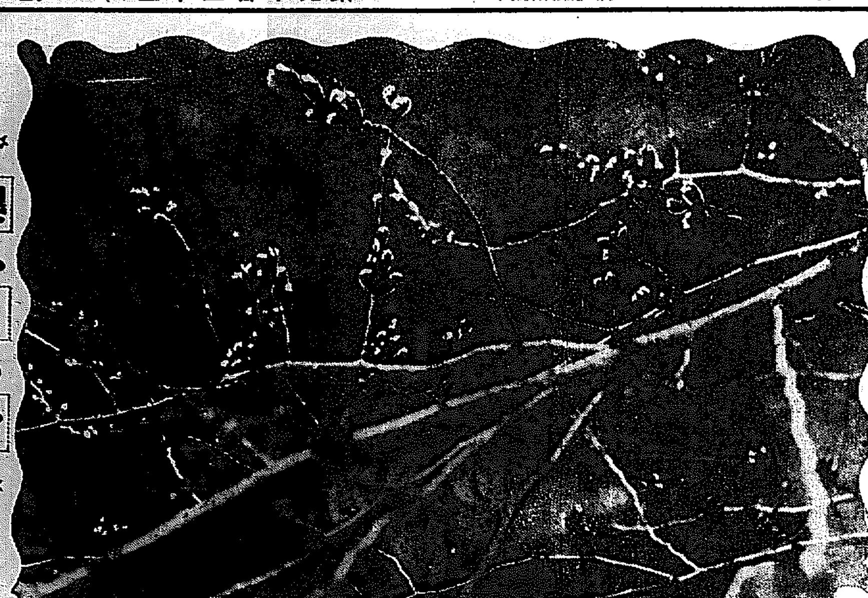

☆☆ 櫻ふくらむ ☆☆

輕爆三機 臺灣に向ふ

【大刀洗電報】臺灣飛行の途にある大刀洗飛行聯隊の輕爆三機は廿日午前十時臺灣に向け出發、なほ重爆二機は廿一日午前五時出發の豫定

滿洲國の鐵道マーク

【奉天廿日發電】滿洲國鐵路總局は管下九鐵路統制の第一着手として全鐵路共通マークを採用することとなり豫て局員章用マークを公募してゐたが、締切日廿日午前迄の應募約三千通に上り內地の應募者が過半數を占めてゐるので、宇佐美總局長以下は開局日ならずしてこれだけ內地の關心をかち得た鐵路總局の前途推して知るべしと大滿悅である、鐵路總局は二十一日から應募案を第一次審査委員會にかけ更に二回の審査のうち當選圖案を決定、直に管下各線の車輛にこれを附ける筈である

電波に乘せて朝鮮を紹介

廿六日の記念放送 金澤中繼で全國に

やゝもすれば認識不足の向がある朝鮮の姿を內地に紹介する有意義な放送が全國に中繼される―JODKでは十キロ二重放送開始を

記念 して廿六日公會堂において『管絃と放送の夕』を催しこれを全鮮は勿論、金澤放送局の聽取者に無料觀覽を願ふと同時に中繼によつてひろく全國に中繼放送することゝなり平田放送部長、小野田(重)係主任の不眠不休の努力でプログラムを編成中の處この程出演番組の全部を完成し內地各放送局でもこのプロに同樣のものを發表した

プロはまづ同夜七時三十分から約二十分間、今井田政務總監の『十キロ二重放送開始に際して』と題する祝辭

講演 があり、引續き七時五十分から『管絃と放送の夕』に入つて第一に本券の美妓連中によつて長唄と舞踊が演ぜられ舞踊は特に朝鮮紹介のため先年朝鮮博覽會で好評を博したもの『徐山堤頭の日の出』『仁川月尾島の暫月』『朝鮮神宮夏の曉』『金剛山紅葉の秋』『京城昌慶苑の櫻花』と全朝鮮名所を謳れるものを選び更に八時廿分から妓生連の朝鮮流行唄『アリラン』外數種の獨唱、續いて同卅五分から十五分間半島古來からの正調音樂として雅樂と民謠との中間にある朝鮮正樂があつて放送を打ち切ることになつてゐる

なほ今回の全國中繼は數年前當局放送局に代表的妓生を特派して朝鮮音樂を內地に

紹介 して以來、昨年雅樂を李王職雅樂部より放送したのみで長時間にわたる中繼ははじめてであり、半島の文化宣傳のためこの催しは大きな期待をもつてみられてゐる

エロ…グロ 婦人の拳鬪

【巴里發】歐洲に於る婦人間の拳鬪熱は素晴らしい勢ひで擡頭して來たので、あられもない曲線美を惜し氣もなく見せて男子を凌ぐ猛鬪を行ふ女性が處々のリングに展開されてゐる(寫眞は最近巴里のカニイ會館で行はれたルネ・タマリイ夫人(左)對ダラチール孃の一戰)

亂暴な自轉車

廿日午前八時四十分府內初音町一九四番地路上を同町七五番地伊支龍子(二〇)が通行中折柄通りかゝつた年齡卅歲前後の朝鮮人男がのつた自轉車に正面衝突、伊支はドブの中に轉げこみそのすきに自轉車はそのまゝ逃走した、被害者伊支は治療一週間の打撲傷をうけた

防空・講演 映畫會

二十二日から

半島の防空演習計畫は着々と準備が進み愈よ本格的となつて來たがその第一の手始めとして防空講演映畫會を左の三ケ所に於て開催さることゝなつた

▲仁川新町館に於て二十二日午後一時と七時の二回に亘り佐藤航空官の講演及映畫會を開催

▲水原公立小學校に於て二十五日午後六時より騎兵二十八聯隊猪木少佐が講演者となり講演映畫會を催す

▲利川公立普通學校に於て二十六日午後二時半より猪木少佐の講演をし同八時より映畫會を開催

なほ引續き開催地豫定個所は次の如くである

瑞山、洪城、天安、淸州、京城、開城、海州、鎭原、春川

上映々畫は空の護り、上海事件、突擊訓練、開島は招く、軍隊教育、御慰問の從軍である

全國特産品展

けふから開始 商工獎勵館で

豫て商工獎勵館で開催準備中であつた同館主催の全國特産品展覽會は愈よ二十一日から十日間同館四階に於て開催される事となつた、本計畫の發表以來全國各府縣の出品意氣込は素晴しいもので何しろ朝鮮としては斯くも殆んど全國を網羅する特産品展は近年珍しい事であり且出陳する出品物の殺到は朝鮮に對する關心の深くなつて來て居る事が窺はれる

出品人員四百餘人、出品點數一萬五千餘點を示し、何れも鄕土御自慢の特産品ばかりで殊に値段等を宣傳の爲生産地の原價で提供されるから觀覽者の殺到を豫想されて居る、因に陳列品の豫約は二日おいて二十二日より開始の筈である

マリヤ殺し愈よ解決か

井上、有力な自供 殘るは指紋の檢出

『立體戰術だよ』元橋檢事一言 檢事局躍起の活動

【釜山特電】マリヤ殺害事件の有力なる容疑者として井上修一郎を收容した釜山檢事局は檢事拘留期間を二十二日に控へて既報の如く最後の證據固めに躍起となつてゐるが、十九日夜深更迄行つた元橋檢事の情理を盡した取調べに對し井上も有力なる自供をなせる模樣であるから、事件發生當時被害者マリヤの寢室にあつた電球指紋、椽の血液及び指紋、窓枠などの證據品による再度の指紋檢出に成功すればさしもに難解なる怪事件として騷がれた本事件も愈よ最後のゴールに入る譯であつて、單なる推定の範疇に屬するものと見られてゐる、右に關し事件最初より關係の深い元橋檢事は『マリア事件は簡單な犯罪ではなく高等數學に屬する複雜さを有し、近代戰術の立體戰術に屬する性質を有つてゐるから仲々容易に片づきはしない』と洩らした

有史以來最初の大探金調査隊

總勢五百名飛行機も用意 近く北滿の寶庫へ

【奉天二十日發電】今回滿洲國特務部と滿鐵との共同事業として世界探金史上類例ない大規模の探金調査隊が組織され五月一日頃新京に集合、堂々

北滿 奧地の秘められた寶庫の扉を開くべく出發を前にして準備に忙殺されてゐる、編隊は調査班、檢査班等五班とし總勢五百名を突破する有史以來の大探金隊であり、豫算實に五十萬圓の巨額である、廣汎な探金豫定地は人跡未踏の山野だけにその通信聯絡には佳木斯から數臺の飛行機を利用することになつてゐる、砂金が、山金が、輝やかしき未來を約束しつゝ、まづ北滿松花江流域の三姓東南地區の黃金鄕がこの調査隊によつて事業化

可能 を決定したとき、そこに滿洲國の將來の發展に基礎が確定される最初の強力な一大産金資源が創立されるのだ

花見の前に交通安全デー

二十二日の土曜に ピシ〳〵取締る

花見頃の雜沓を前に交通安全デーは來る二十二日(土)午前八時から午後六時まで京畿道保安課が主催となり京城府內一圓並に開城、仁川、水原、永登浦もこれに準じて一齊に實施されることゝなつた、京城府內各署からは非番員の外二百八十名の警官が總出動せしめ、全員總出動に大童で交通取締に努むる筈で宣傳ポスター頒布、ラヂオ放送の催し等もあり、當日は主に左の事項に亘りピシ〳〵と取締注意を行ふことゝなつた

左側通行、步車道區別、徐行、路上遊戲、路上物件放置その他

禁獵區で小鳥十五羽

府內龍木町二〇四番地劉甑龍(二七)は十一日午前十時から午後三時迄の間に、西四軒町國有林の禁獵區で小鳥十五羽を射つた現場を巡邏中の本町署員に發見され即決科料五圓に處せられた

救世軍の克己週間

救世軍では朝鮮に開戰して今年が滿二十五周年に相當するので去る十五日から五日間卅一日迄克己週間として司令官ジョセフ・バー大佐以下總出動、社會事業資金として一般から二萬圓の豫定を以て寄附を求めてゐる

二部の審査員に有島畫伯決定

―二科會の元老―

一昨十九日から受付を開始し來る五月十四日から莊々しく幕をあけることになつて居る第十二回の鮮展に對し例年問題となる各部の審査員について當局はきはめて愼重な態度をとり半島畫壇の將來に貢獻すべき一流人を求めて居り、すでにその人選も殆ど決定を見、その顏ぶれについては當局は近日一齊發表まで極秘に附して居るが、本社の確聞する所によれば第二部審査員二名中一名は有島生馬畫伯に白羽の矢をたて交渉中の處快諾ありこゝに同氏が審査員の一人として近く入城することに決定した、同氏は二科會の元老としてすでにその名聲をうたはれてゐるが、同氏の決定は朝鮮洋畫壇の將來に一新紀元を劃するものといはれてゐる(寫眞―有島畫伯)

紅蔘密輸のジャンク捜査

【仁川】開城紅蔘を仁川沖で支那ジャンクに積み換へ密輸を計らんとする支那人一團の逮捕方を京畿道警察部から依賴を受けた仁川署では未明署員一名を警備汽船に便乘せしめ稅關、警察局と協力、怪ジャンクの捜索一方陸上捜査の結果二十日午後四時支那山東省生れ京城太平通居住李北進外三名を逮捕したが一味は八名から成り、引續き捜査中、同人等は千五百斤の紅蔘の密輸を企てたものであるが現品はまだ發見されない

メガホン

慶應の軟球テニスのキャプテンをやつてゐた小野剛男君が今春三田の山を去ると共に殖銀に入行、目下算盤玉をはじく稽古などやつてゐる

×

小野君は昨年大學高門學校リーグに春秋とも慶應優勝の榮冠をお土産にして來たが同君と組んで日本一の稱あつた日向君も今春卒業、同じく殖銀入行と決定してゐたが家庭の事情で取止めとなつたさうだ、野球の上野君といひ、慶應の選手が京城に來だしたのは珍しい

最新中學講義錄

自宅を學校に僅か一ケ年で

中學が卒業できる!

日本で一番新らしい中學講義出現

僕はダンゼン本校のとキメた　中學講義錄もいろ〳〵あるが

最新の內容!　最廉の學費によつて本春より開かれた本校は、就職と成功に惱む獨學者諸君の唯一の味方だ。嘆くことなく一刻も早く本校に來れ!ハガキで申込次第即刻詳細なる規則書及獨學立身案內を無代にて急送す。前途多望なる獨學生諸君は本校より躊躇なくスタートせよ!

▼講義錄一ケ月一冊配本　▼模範錄一ケ月一冊配本　▼參考書一ケ月一冊配本　以上毎月四冊配本　學費僅一ケ月一圓　タッタ一ケ年で卒業

東京市小石川表町　大日本通信中學校

眼科專門　金井眼科醫院　京城府若草町(黃金町通り新道路中程)　電本一五五六　●入院設備　●日曜、祭日診察午前中

巡査試驗　巡査志願者はハガキで申込次第「試驗日割付規則書」を無代進呈す　東京市神田區一ツ橋四・欧啓會館…官吏養成講習會

文理高等學院　豫備教育の革新●年々九割の合格率を示せる本邦唯一の責任指導・各科獨講・內容第一主義　文科受驗科一五〇名・理科受驗科一〇〇名・全學生に英數國漢週報を無料配付す　京都帝大グラウンド北

遞信官吏　遞信官吏志望者はハガキで申込次第「受驗案內」を無代進呈す　東京市神田區一ツ橋四・欧啓會館…官吏養成講習會

月やく　サシコミ外用藥

お困りの方は、夜ねる時に局部に藥をサシコミますと、使用者自身の體溫に依り藥がトケテ、局部で作用を起し自然に少しも害なくヨクキク、良藥があります早い手當が肝要です　今スグ手紙で御申越し下さいクワシイ藥の說明書を無代で差上ます

奈良市小西町六〇　松葉園

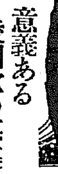

意義ある愛國歌の募集　政友會總裁　鈴木喜三郎

偉大なる日本精神の眞價は、國難に直面する毎に、益々發揮される。今や日本は聯盟を脫退して國際的に孤立無援となつたけれども、一面之が爲に、國民の國家的觀念を強め、愛國の熱誠は澎湃として起し來つたことは、國家の爲欣幸とすべきである。此の秋に當つて、大日本雄辯會講談社が國民の士氣を鼓舞激勵するため『愛國歌』を大懸賞で募集せられたるは、極めて時宜を得たる快擧にして、予の衷心より賛同するところである　因に愛國歌募集の詳細は、講談社發行の九雜誌五月號に發表して居る(キング、少年俱樂部、少女俱樂部、幼年俱樂部)

耳鼻咽喉科　醫學博士　上田隼人　京城府北米倉町九三(鍾路署西隣北入ル)　電話(長)本局一六三四番

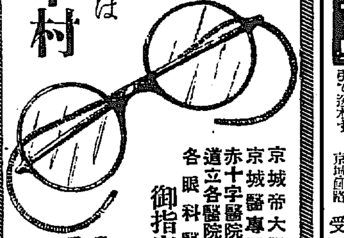

京城帝大眼科　京城醫專眼科　赤十字醫院眼科　道立各醫院眼科　各眼科醫院　御指定　京城本町一　電話本局二一一七番

警察官志願者寶典

◎就職難解決と立身成功の近道!　京城通路　受驗社

淋しき子のない奧樣に

結婚後永い間子寶の惠まれなかつた私は種々樣々の手當や藥を試みましたが何んの効果もなく結局自分は子供の出來ぬ體質とあきらめて居りました。處が最後に試みた漢方良藥により遂に待望の子寶を得ることが出來ました。この喜びを過去の私の樣に惱める奧樣方にお知らせ致したく思ひます。子のない方は先づハガキで申込んで下さい子寶を得た體驗記を無代で進呈致します

奈良縣生駒町山下四丁目　淺井きみ枝

京日案內

本欄五字詰五行一回一圓五十錢增料金は前納の事但京城府に限り特に窓口にて扱ひます

社員　採用　中學卒業以上の要帶者、面會日通知す　希望の方は　電光四〇〇　渡邊

炊事　方歌舍宿舍二十名前後　親切な夫婦ものに限る　午後七時より八時迄來談　丁子屋　庶務係

捨土　市內新府廳舍跡に捨土あり入用の向は至急申込あり度し　電本一七三番　竹田組へ

賣地　府內小門町五五番地建物附三百六十坪急賣致したし　御用の方は左記へ御問合せを乞ふ　電話本局三三九番へ

おでん　本町三丁目二番地　酒場　たる

求室　貸間、間部にして、成可く同宿人無き處、至急、條件委細を郵便にて　大和町一丁目一毛九　今井方　利

恩給　立替一年以內低利　取引迅速秘密嚴守　京城府若草町四九番地　電本二六六番　丸共商會

電話　高價買入　安價賣却　取引迅速確實　三越前　三和商店　電本二一四〇番　自宅電本一〇八七

恩給　立替　他特別低利　元町一ノ二　電龍山一三八番

空間　四疊半、六疊、臺所付　交通至便　本町電車終點(大和町へ上る)　大和町一丁目　住宅地　相澤　館內

特別案內

淋疾黴毒男女生殖器病　塩井皮黴科　黃金町一丁目(三井物産の前)　電本三〇九〇

春の太陽 (15)

久野豊彦 作
田中比左良 繪

その春が就職口を乗せて （五）

大僚宿の窒腹時代を思ひ浮べて谷は、つぎつぎに、ボーイが持ち去る皿を恨めしさうに見送つてゐた。

そつと谷は馬簡の耳に口をあてゝ、恥しさうに、さゝやいた。

『ね！馬簡君！勿體ないからあの御馳走を、なんとか折詰にでもして持つてく法はないだらうか。』

『えッ！折詰だつて？』

日本料理なら、折詰といふこともあらうが、まさか西洋料理などは――馬簡は腹をかゝえて笑つた。谷は飛んだことを云つたと耳の附根まで赤くした。

やがて、ミス・アメリカは、こぼれるやうな愛想をふりまいて、

『ほんとうに、今晩は谷さんと御一緒に晩餐をすることができて樂しございましたわ。』

さう云ひながら女王のやうに立ちあがると後から馬簡と谷が、ぞろぞろと從つた。

食堂をでると馬簡は何かミス・アメリカに耳うちした。彼女が大きく、うなづいたので、谷を拉して、新宿の帝都座のホールへ踊りにゆくことになつた。

新宿のダンス・ホールへゆく車のなかで、馬簡は、馬鹿に、はしやいでゐた。谷との少年時代のことを、馬簡は、なつかしさうに、素ばらしい英語でミス・アメリカに喋つてゐた。

『谷と僕とは、同じ南國の海の村で生れたんですよ。長崎のやうな半島の一角にあつた小學校へ一緒に通つてたんだが、谷は、とても腕白小僧で手に負えなかつたんです。』

馬簡は谷の稿顏をそつと覗き込みながら云ふと、谷は自分のことゝも知らずに、木偶のやうに知らん顔してゐたので、ミス・アメリカが、美しい瞳で睨むやうにして馬簡に云つた。

『さう云ふあなたこそ、とても腕白だつたんでしよ？』

『いや、腕白なことぢや、僕のごときは、谷の足もとにも寄りつけなかつたんです。いつもいつも、谷の奴に泣かされてばかしゐて……』

すると、ミス・アメリカが

『あら！さう？』

と、頓狂な聲で谷の方をふりかえつた。あんまりミス・アメリカが早口に英語で喋るので、谷には何んのことだか、よくは意味が判らなかつた。谷は、そのとき、喉と腹が一時にやつてきたやうな顔をしてゐた。

その苦悶の表情に、ミス・アメリカはお可笑しさを噛み殺して、こんどは日本語で、はつきりその意味を傳へると、谷は、忽ち、破顔一笑！

『いや、馬簡こそ、僕を泣かしてばかしゐたんです。』

すると、ミス・アメリカが

『そら！ごらんなさい。谷さんがさう仰有るぢやないの。』

さう云つて、二人の顔を見くらべたので、馬簡は、盛んに強辯をした。

『あんなこと、谷は云ふけど、奴つこさん、あれで、なかなか悪戯者ですよ。子供のころに、二人が砂丘をかけおりつこしてゐると、谷の奴、青い海のひたひた押寄せた渚へいつて、紅い櫨のやうな蟹を捉へて、糸で蟹の鋏を結へて僕に云ふんです。馬簡！これから、村のお寺へいつて、お賽錢を釣つて來ようぢやないかと。そこで僕は斷りかねて、いや、さう云ふよりも一緒にゆかぬと、また泣かされるので、仕方なく彼についてゆくんでしたよ。』

ミス・アメリカは、この物語りに、ひどく興味を覺えて、眼を細くしながら聽いてゐた。

馬簡は、いよいよ得意になつて喋りだした

映畫と演藝

コロムビア洋樂 （五月新譜）

コロムビアの五月新譜には待望の『耳と眼による コロムビア音樂史』第三部が發賣された。演奏者はハロルド・サミユエル・レナー絃樂四重奏團を筆頭に堂々たる一流大家揃ひで豪華なものである。他に傑作にセルヴアの彈いたセヴエラツクの『三つのピアノ曲』がある。いづれも南國フランスの和やかな陽光の輝く美しい風景畫で、フランクの流を汲む此の作曲家の非凡な手腕を立證して餘りあるものであらう

管絃樂ではメンゲルベルグが今月はぐつと碎けて通俗曲を一枚入れてゐる。ズツペの『詩人と農夫』の序樂曲で、何よりも吹込の好いのに驚く

器樂ではバツハの第四奏鳴曲が聽きものである。ヴアイオリンのデユボアは其の端正なこくのある演奏にすつかり格をあげてゐる。マースのピアノも手堅く此の二枚のレコードは今月の中では斷然傑秀なものたるを憚らない

ピアノでリストの『ハンガリアン狂詩曲第十番』が其の吹込の好いので一際光彩を放つてゐる。女流ピアニスト、ドルフマンのデビユーとして大に期待に添ふものと言へる

聲樂ではクロアサのデユハルクの『旅への誘ひ』とプーランクの『動物小話集』が相變らずフランス獨特の魅力あるもので結構、特にプーランクが伴奏を彈いてゐることが興味を惹く。ラヴエルの『子供と妖精』中の二曲ケーク・ウオークと算術は瀏溂たる新鮮味と一種の皮肉とも交へた胸のすく音樂と云へやう。他では聽かれない珍しいものである。通俗曲ではベーカーの流行歌、ヘンリー・ホールのフオツクス『風船』カルドニのワルツ『夜の秘密』等が傑出してゐる

トルコ最初の國産トーキー映畫
自由奔放な戀愛劇に觀客有頂天

【イスタンブル（トルコ）發】回敎寺院とハーレム生活の東洋的趣味を多分に聯想させるトルコにも近頃は近代的ほがらかさが早春の光のやうに流れてゐる

それは大統領ケマル・パシヤの新興トルコ建設の努力に負ふところ多いこと勿論だが……。

近頃さうした一つの表れはトルコに於ける最初の國産トーキー映畫ミユージカル・コメデイ（喜歌劇）『私の女房は不貞かい』が首都アンカラや舊都イスタンブルの一流活動常設館で封切され非常な人氣を呼んで居ることである。俳優が全部トルコ人でサブ・タイトル（說明字幕）はフランス語だが會話はトルコ語だから彼等の間に歡迎されるのも無理はない。併しそれ以上に新しいトルコ人を喜ばす理由は澤山ある。先づその劇の中で女主人公の役を一九二九年のトルコ美人投票に第一等で當選したプリハ・チユアイク孃がやつてゐることもその一つだ。彼女は輝けるブロンドの麗人で觸けにその音聲が魅的にいゝ。その外に美しいトルコ娘のコーラスがまた場面を引立てゐる。

筋は水泳學校の男女學生の間に行はれた戀愛鬪劇で海水着姿の青年男女が海岸の砂丘やカフエーで大膽に戀を語り踊り且つ唄ふる姿態を古老に見せたら恐らく『アラーの神よ彼等に天罰を與へたまへ』と叫ぶことであらう

その中に女房連の不貞を探ることを仕事とする道化役者を一枚加へたのも愛嬌で笑聲が館所に爆發した。この映畫の成功により多く近代味と自由思想を盛つた映畫を製作する計畫で政府はこれに對し十分の助力を與ふる筈だとはトルコも隨分變つたもの

グレタガルボの相手役にクーパー

【ホリウツド發】故國デンマークのストツクホルムに歸省した映畫女王グレタ・ガルボは近くホリウツドに歸省してトーキー映畫『サン・モリツの息子』を撮影するがその相手役にはゲーリー・クーパーを選定した。ガルボは歸省前クーパーの相手役をして見たいといつてゐて果されなかつたのが今度パラマウントとの新契約で脚本の選定その他に關して隨分無理の利く條件がゆるされたので捗での願ひ通りクーパーの夫婦役が實現されるとは芽出度し。

鐵道省が宣傳音畫 「古都の春」製作

鐵道省國際觀光局では海外宣傳映畫として新たに『古都の春』に着手した。POLの錄音になるもので目下同省の村尾、羽田兩氏監督、鈴木博カメラ、市川國三錄音技師で京都ロケ中で五月初旬迄に約二卷を完成の豫定であるが先づ京都市外、本願寺、御所と二條離宮、清水寺、平安神宮、嵐山、都踊りの順にカメラに收めてから奈良に赴き春日神社、三笠山、東大寺、猿澤の池、奈良公園等の名所舊蹟を撮影するが祇園都踊りは同時錄音撮影を行ふと

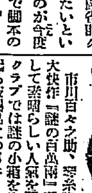

市川百々之助、澤系路毛演の一大快作『謎の百萬兩』前編を上映して素晴らしい人氣を呼んだ東亞クラブでは謎の小箱をめぐつて捲起る波瀾萬丈の事件も愈々佳境に入つた『謎の百萬兩中篇風雲篇』を廿一日から封切する同時に壯烈無比の一大空中戰を描くユナイテツトアーチスツ社特作全發聲日本版ベンライオン氏ジーン・ハーロー孃主演の『地獄の天使』をファンの熱望によつて併映する。入場料は飽くまで大衆的料金とし二十錢だと

◇

『上州七人斬』に次いで新興英輔監督が日活入り第二回作品として着手した『殘雪は匂ふ道』は日活としては異例とも云ふべき八田尚之の時代劇オリヂナルストーリーで奔放の浪人生活に親爲たる友情の爲めはからずも討たれてゆかねばならぬ奇しき嗚咽の武士道を描いた異色篇で淡しい友情に結ばれる浪人は澤村國太郎に光岡が扮してゐるが組紐役專門の伏見直江が純情な娘で活躍してゐるのは蓋し見ものであらう

JODK 廿一日（金）

午前六時三〇分 基礎英語講座（A）（六） 岡倉由三郎
同七時〇分 ラヂオ體操（A）
同一〇時三〇分 家庭通報
同一〇時四五分 料理獻立 日用品値段 鮮魚相場 京城府水產市場發表
正午 時報 ニュース
午後〇時三〇分 マンドリン・ギター三重奏『ギリシヤの踊り』ドウニス作 マンドリン獨奏『セレナータ』コルマネツク作 ギター獨奏『小つばめ』サルコリー作 マンドリン獨奏『訣別』サルトリー作 マンドリン、ギター三重奏『タランテラ』カクムベルテイ作 山中榮朗 清水五彦 阪井盛孔
同一時一〇分 趣味講座 東西新聞週談（一） 朴殷榮
同二時一五分 家庭講座 ピクニツクのお辨當（二） 石村キクミ
同四時〇分 ニュース 公示事項
同五時四五分 職業紹介事項 夜のプログラム發表
同六時〇分 童話 お猿さんの目藥 三浦清
同六時二〇分 コドモの新聞（A） 村岡花子
同六時二五分 基礎朝鮮語講座（B）（四） 目黒三郎
同七時〇分 ニュース、公示事項 翌日のプログラム發表
同七時三〇分 講演 保健體育について（朝鮮語） 金保榮
同八時〇分 淨るり 清元『四君子』 淨るり 清元延以都藏 三味線 清元延以代 上調子 清元小菊葉
同八時二五分 尺八合奏（A）『清邱』金森高山作曲 一部 坂本竹山 同 安藤渓山 二部 中尾都山 同 中村京山 指揮 中島呼山 三部 東山 四部 山口郡山 五部 草野誠山
同八時五〇分 講談（A） 後日の宮本（終篇） 大島伯鶴
同九時三〇分 時報（A）氣象通報
同九時四五分 伽倻琴散調と南道唱（A） 一、散調 二、併唱華容道 伽倻琴 韓成俊 長鼓 姜太弘

童話 お猿さんの目藥
午後六時 三浦清

昔或る片田舍に三吉さんと云ふ一人の猿廻しが住んで居ました。三吉さんのおうちは盲目のおばあさんと十になる妹の雪ちやんと三人暮しでした、毎朝早くから三吉さんは二人を殘して町や村を次から次へと猿を廻して歩きました、それは丁度今頃の様に春の櫻の花が綻び初める頃、今日も三吉さんは朝から旅仕度をして出かけました、その日のお晝頃或る町端れで何うしたのか大事なお猿さんが急に元氣をなくして少しも踊らなくなつたのです、三吉さんは不思議に思つてよくお猿さんを見ると、お猿さんの目がすつかり赤くはれ上つて居ます、三吉さんは驚いて急いでおうちに歸り雪ちやんと二人で色々と手をつくして見ましたが猿さんの目は段々ひどくなつて行くばかりです、さあ、さうなると三吉さんのうちは困つてしまひました、お米を買ふお金もなくなつたので三吉さんは色々考へた末、『今から別のお猿さんを山に行つて捕つて來よう』と裏の山に出かけました、さて三吉さんはどんな方法で山のお猿を捕へるでせうか、又三吉さんは無事にお猿さんを捕へて來る事が出來るでせうか。

肺結核の滋養劑 ポリタミン

肺結核には從來色々の療法が唱へられてゐるが一般に絕對安靜が必要で微熱の如きも安靜を嚴守すればよく下熱するものである。殊に榮養療法は最も肝要で治療的な手段は第二であるとまで言はれてゐる。

榮養としてはビタミン脂肪・含水炭素等も必要ではあるが、就中卵や牛乳のやうな蛋白質が大切である。しかし肺結核と云ふものは、肺にのみ限られた病氣ではなくて、一種の全身病で、肺結核患者の大多數は、胃腸が弱つてゐるので、無闇に滋養物を食べたり無選擇に榮養劑をのむのは害あつて益の少いものである

ポリタミンは、蛋白質を完全に消化しつくしたアミノ酸の製劑であるから、どんな胃腸の弱つた結核患者にも無駄なく吸收せられて榮養となり、更に身體を組織する細胞の生活力をつよめ新陳代謝をよくするので、兩々相俟つて結核菌に對する抵抗力をつよめ治癒に導くものである。

小瓶（一圓五五錢） 中瓶（二圓五〇錢） 大瓶（四圓五〇錢） 全國藥店にあり

發賣元 武田長兵衞商店
關東代理店 小西新兵衞商店
製造元 大五榮養株式會社

四百四十醫學博士推奬の滋養強壯劑

池口博士著 肺結核の養生法
新聞名記入御申越次第 無代送本
大阪市東區道修町 武田長兵衞商店
33—358 の

演藝案内

朝日座
本町五丁目 電本三三六
四月二十一日より五日間限り日延絕對なし
天勝大一座
お名殘の 明村香郎一 特別加入
プログラム
1、喜劇トーキー女優 一幕 名和昇、奈良里子、土岐頭、九十九公也、若松千鶴子
2、ジヤズ演奏。STバンド イ、トライダンシング ロ、オードンナクララ ハ、リラの花咲
3、ヴアラエテー スケツチヤズダンス。丘を越へて
4、小奇術。天徳
5、スイトホーム。九十九公也
6、大魔術。天勝
7、新モロモツト式カフエー 一幕
8、千筋、城二郎、昇、花子
9、ナンセンスレヴユー 八景 街の灯
入場料 特等一圓 一等金一圓 學生小人金三十錢 割引

中央館
マキノ新興キネマ 電本三三〇
十八日より特別公開
新興キネマ本年度超特作現代劇
榮えゆく道 全十二卷
野間淸治氏原作
大日本雄辯會講談社長
監督：曾根純三 主演：鈴木傳明 助演：小宮一晃、北條たま子
新興キネマ初春一提供 新興プロ獨立一週年記念超特作
天狗廻狀 全十三卷
原作：大佛次郎 監督：山中貞雄 特別出演：嵐寛壽郎 小役：鈴木勝彦、嵐寛壽

京城演藝館
四月二十二日 堂々たる女流浪界の大立物
中將智字と その一黨
浪曲大會
出演者 中將智字、浪花、他

喜樂館
電本五九七
刺青奇偶
原作 長谷川伸
ほゝ笑む日活

國成社
戀愛清算帳
監督 伊奈精一 主演 濱口富士子
四月二十日晝から三日間
ロイドの活動狂 全十卷
ハロルド・ロイド氏主演
パラマウント オンパレード 全十三卷
デリシヤス 全十卷
FOX特作全發聲
野蕃な紳士 全九卷
ヴイクター・マツクラクレン主演

京龍館
二十一日より待望裡に封切
謎の百萬兩 第二篇流星篇
市川百々之助 松本田三郎
テムポ・テムポ
青空高く

大正館
四月二十一日より封切 松竹キネマ
花の巴里
無宿深編笠

朝鮮劇場
仁寺洞 電光三〇三
與太者と藝者
タ ブ ウ 全八卷
私が殺した男 全八卷
パラマウント社特作全發聲

東亞倶樂部
一夜間—
全鮮一流名唱競演會
謎の百萬兩
地獄の天使
憶空閑少佐

仁川汽船株式會社
仁川府港町二丁目 電話五一番・六一番・一四〇番
各沿岸行帆船積荷物取扱
馬山行 每月十回以上
虎谷里行 每月十回以上
水原行 每月十回以上
仁川汽船 播州行直行 每日出帆

仁川出帆豫定
阪神行 四月十九日—四月二十八日 利和丸、ひよどり丸、玉榮丸、伏見丸、正榮丸、東洋丸、大連丸、咸興丸 他

鮮航同盟會 仁川支部
仁川府本町四丁目二番地 電話一八六・七番

威海衛、芝罘、大連行 利通號 四月十八日午後
威海衛、芝罘、大連行 共同丸 四月二十日午前
鎮南浦、大連、天津行 長山丸 四月廿六日午後
代理店 仁川海岸町四 野口商會 電話二番・一七三番